MAANDBLAD VOOR KLUNDERT / NOORDHOEK / NOORDSCHANS / TONNEKREEK / ZWINGELSPAAN

Klundert Magazine

HERFST IN KLUNDERT

GEWOON BIJZONDER
Joëlle Kreeft

DETERMINATO MAESTRO 2022
Concert 5 november in De Stad

VOGELSHOW EXCELSIOR
18-19 november in De Niervaert

indeKlundert

UITGAVE 36 / Maandblad november 2022
www.indeklundert.nl

Klundert bij Kaarslicht
“Sterrennacht”

17 december 2022

Programma:

18:00 Lampionnenoptocht
18:30 Grote opening
22:00 Spectaculaire sluiting

Diverse optredens tussen 19.00 en 21.45 uur
Locatie: Centrum rond de Bottekreek
www.KlundertBijKaarslicht.nl

Colofon

Maandblad november 2022
Editie 36

Klundert Magazine is een uitgave van Stichting in de Klundert

Eindredactie en inhoudelijk verantwoordelijk:
Bestuur Stichting In de Klundert
Postbus 74, 4790 AB Klundert
E. info@indeklundert.nl
I. www.indeklundert.nl

Redactie en Acquisitie:
Anjo van Tilborgh
Rondeel 120
4791 LB Klundert
T. 06-43694329

Aanleveren advertenties:
advertenties@indeklundert.nl
Tips en redactionele berichten:
redactie@indeklundert.nl

Opmaak:
Vrolijk Design Fijnaart

Druk:
WS Media Groep Roosendaal

Coverfoto:
Zonsondergang bij Het Verlaat d.d. 17-10-2023
Fotografie: Anjo van Tilborgh

Vrienden van In de Klundert:
Word Vriend van In de Klundert en ondersteun het Klundert Magazine.
De bijdrage is minimaal 13,57 euro per jaar. Via de website www.indeklundert.nl kan men aanmelden en meteen via iDeal de vriendenbijdrage overmaken.
Rechtstreeks een sponsorbedrag overmaken kan ook op bankrekening NL06 RABO 0181 2466 78 t.n.v. Stichting In de Klundert o.v.v. Vriend van In de Klundert

Volgende verschijningsdatum:
Donderdag 24 november 2022
Inleveren redactie en advertenties:
uiterlijk vrijdag voor verschijningsdatum 17.00 uur
(uiterste deadline in overleg met redactie)

Klundert Magazine wordt elke maand huis aan huis bezorgd in de kernen Klundert, Noordhoek, Noordschans, Tonnekreek en Zwingelspaan. Losse bladen o.a. verkrijgbaar bij Albert Heijn in de Klundert

In de Klundert behoudt zich ten aanzien van de inhoud van deze uitgave zowel het auteursrecht voor conform artikel 15 lid 1 sub 4 van de Auteurswet als het databankrecht.

De redactie behoudt zich het recht voor ingezonden brieven en artikelen te weigeren dan wel te redigeren of in te korten mede rekening houdend met de beschikbare redactiepagina's.

Ter intro

Herfstzon, herfstkleuren, herfstfoto's, herfstacties, herfstactiviteiten, het is allemaal te vinden in dit Klundert Magazine.

Wat een prachtig seizoen is de herfst! En wat hebben we al veel mooie herfstdagen gehad!
Langzaamaan maken we ons klaar voor de wat koudere maanden, maar voorlopig hebben we het nog heel erg getroffen met het weer. Fijn dat de verwarming nog niet zo hard gestookt hoeft te worden. Fijn dat we nog zoveel heerlijke zonnige dagen hebben gehad. Fijn dat we lekker naar buiten kunnen.
Deze herfsteditie van het Klundert Magazine is er weer een met mooie foto's, leuke interviews en nieuwtjes over de acties en activiteiten in Klundert, die overigens ook allemaal onder elkaar staan in de Stadskalender.

Geef activiteiten door voor de kalender!

We nodigen alle verenigingen, scholen, kerken en andere organisaties van harte uit om activiteiten te delen met onze redactie. We vermelden het graag in ons maandblad, zodat iedereen op de hoogte is wat er te doen is in Klundert. Samen kunnen we er een leuk en actueel Klundert Magazine van maken.

Shop bij onze adverteerders!

Bij deze willen we ook onze adverteerders graag nog eens extra onder de aandacht brengen. Zij maken het financieel mogelijk om dit blad uit te geven. Bij de winkels kun je mooie aanbiedingen scoren, de dienstverlenende bedrijven staan voor u klaar en bij de restaurants kun je genieten van overheerlijke menu's.
Loop eens binnen bij deze ondernemingen!

Bent u al Vriend van In de Klundert?

Als particulier kunt u natuurlijk ook laten blijken dat u dit Klundert Magazine weet te waarderen. We kunnen het niet vaak genoeg zeggen: vriendschap is waardevol! Wij zijn blij met alle bijdragen van de Vrienden van In de Klundert. Via de website www.indeklundert.nl kunt u heel makkelijk uw jaarlijkse vriendenbijdrage overmaken via de iDealknop. Doet u mee?

Veel leesplezier gewenst met deze editie. Laat eens via onze facebookpagina INDEKLUNDERT weten wat u ervan vindt. Natuurlijk zijn tips en suggesties ook altijd welkom!

www.indeklundert.nl
redactie@indeklundert.nl

Lief en leed, plezier of ergernis, interessant of nietszeggend

Maandschrijfsel in 300 woorden

Paddenstoelen en kabouters…

Ik ben geboren in het sterrenbeeld Weegschaal, een herfsttype dus. Een Weegschaal houdt van gezelligheid, van mensen om zich heen en verbinding maken. Ze waarderen schoonheid en ze brengen graag tijd door in hun eigen fantasiewereld. Dat klopt grotendeels allemaal wel.

Als je 't hebt over een fantasiewereld, ik vind paddenstoelen altijd heel fascinerend. Als kind genoot ik altijd van de verhaaltjes met kabouters die in hun paddenstoelendorpjes allerlei avonturen beleefden. Als kleuter weet ik nog dat ik altijd paddenstoelen tekende met van de schoonstenen trapsgewijs de lucht in. Daarnaast dan een kabouter die op een kronkelig padje naar het bos toe liep. Het waren natuurlijk echte kindertekeningen, maar ik zag er altijd heel veel verhalen in. Later vertelde ik zelfverzonnen kabouterverhaaltjes aan m'n eigen kinderen.

Qua seizoenskleuren is de herfst wat mij betreft ook winnaar. Ik ben zeker geen ochtendmens, maar als ik dan eens vroeg uit de veren ben, dan kan ik wel echt genieten van de zonsopkomst op een mooie herfstdag. Maar zeker ook 's avonds bij zonsondergang . Wat een kleurenpracht krijg je dan vaak. Intrigerend, zo magisch mooi.

Vorige week weer eens een herfstwandeling gemaakt door De Appelzak bij Moerdijk. Een bijzonder natuurgebied met prachtig bos, fraaie flora en een sfeervol strandje! Wat kun je daar heerlijk wandelen, zo lekker rustig. En er zijn deze tijd heel veel paddenstoelen te zien.
Inmiddels weet ik natuurlijk beter, maar als ik een paddenstoel zie, dan heb ik nog steeds de neiging om door de knieën te zakken en te kijken of er toch geen kaboutertje in de buurt is. Maar helaas de kabouters waren niet thuis… Misschien de volgende keer, want fantaseren blijft altijd leuk!

Anjo van Tilborgh
Redactie Klundert Magazine

Speciale hobby's in de Klundert

Ed Hage verzamelt, restaureert en geniet van de pianola

De laatste tijd ontvingen we op het redactieadres een aantal mailtjes en telefoontjes van mensen met speciale, ongebruikelijke en aparte hobby's. Een paar maanden terug hebben we ook een aantal verzamelaars en mensen met speciale hobby's geïnterviewd. Laten we er een vervolg aan geven.
Deze maand aan het woord Ed Hage uit Klundert met zijn wel heel speciale hobby: het verzamelen en restaureren van pianola's.

Ed Hage luistert naar het pianospel van zijn pianolavleugel

Ed Hage woont samen met zijn vrouw nog maar een jaar in Klundert. Vanuit Etten-Leur verhuisde hij vorig jaar oktober naar ons prachtige vestingstadje. "We wilden verkassen naar een leuke plek om te genieten van onze pensioenjaren. We kwamen toevallig dit huis in Klundert tegen, we kenden deze plaats eigenlijk verder niet, maar we waren meteen enthousiast. We wilden een huis met ruimte voor mijn pianola's op een mooie rustige plek en dat hebben we hier gevonden."

Liefde voor de pianola

Maandelijks leest Ed het Klundert Magazine, dat brengt al een stukje bekendheid met Klundert. Ed vindt het leuk om plaatsgenoten te leren kennen en zelf stelt hij zich graag voor via dit medium. We gaan bij hem op bezoek en worden gastvrij ontvangen met een mok heerlijke koffie, waarbij hij geanimeerd weet te vertellen over zijn wel heel aparte vrijetijdsbesteding en hoe de liefde voor de pianola is ontstaan.

Als kind al gefascineerd

Ed Hage is in 1946 in Gorinchem geboren. "Als klein jongetje kreeg ik al pianoles van de dirigent van het zangkoor waar mijn moeder op zat. Ik kon eerder noten lezen, dan gewoon lezen", vertelt Ed, "toen ik wat ouder werd kreeg ik pianoles van een pianoleraar. Ik heb jaren les gehad, dus ik kan wel aardig pianospelen. Alhoewel het de laatste tijd wel wat minder gaat, omdat mijn vingers niet zo soepel meer zijn."
Op een gegeven moment kwam Ed bij iemand thuis en daar stond dus een pianola. "Dat vond ik zo'n vreemde piano, zoiets had ik nog nooit gezien. Ik was heel gefascineerd en dat instrument bleef in mijn gedachten."
Ondertussen was Ed werktuigbouwkunde gaan studeren. Eenmaal afgestudeerd kreeg hij een baan in die technische wereld en heeft heel wat afgereisd voor zijn werk. "Maar ondertussen wel altijd piano blijven spelen en die pianola bleef altijd in m'n gedachten met de wens om zelf eens zo'n instrument te hebben."
Op een gegeven moment zag hij een advertentie in de krant van een restaurateur die pianola's opknapte en verkocht. "Ik ben daar gaan kijken. Dat bedrijfje was in Hoenzadriel, een gehucht bij Zaltbommel. Daar heb ik toen mijn eerste pianola gekocht voor ongeveer 1000 gulden. Het was echt een opknapper, maar ik heb een technische achtergrond, dus dat moest wel lukken. Heb aan die verkoper gevraagd of ik hem mocht bellen als ik er niet uitkwam, dat was goed. Dat heeft hij geweten, ik heb hem heel wat keer aan de lijn gehad."

Autodidact restaurateur

"Hoe begin je aan zoiets? Ik heb eerst foto's gemaakt en schetsen om te weten hoe het allemaal in elkaar steekt. Daarna heb ik alles eruit gesloopt. Toen het meubel helemaal gerestaureerd en daarna het instrument weer opgebouwd. Daar ben je wel een paar maanden zoet mee. Maar als zo'n instrument dan weer zo goed als nieuw is en ook nog mooi kan spelen, daar geniet ik van."
Die eerste pianola is later verkocht en de opbrengst weer geïnvesteerd in een volgend instrument. "Zo heb ik inmiddels wel zo'n 50 stuks gerestaureerd. Ik ben een echte autodidact. Ik heb wel veel van vakmensen geleerd, maar door het gewoon te doen, word je er zelf ook steeds handiger in."
Het resultaat is inmiddels een prachtig gerestaureerde Steinway pianola. "Aan die vleugel heb ik minstens wel zo'n 700 uur gewerkt."

Trots op gerestaureerde vleugel

Bij zijn huis heeft Ed een aparte muziekkamer, waar hij bezig is met zijn restauratiewerkzaamheden, luistert naar z'n pianola's, maar ook graag nog eens op de pianokruk achter het instrument gaat zitten om zelf te spelen, want dat kan natuurlijk ook op zo'n pianola.
Die kamer is echt het walhalla voor de liefhebber. Behalve zijn trots, de Steinway vleugel, staan er nog wat pianola's, een disklavier en een mechanisch orgel. Ed heeft zelfs een oude viool en een klassieke gitaar. Daarnaast een mooie verzameling muziekrollen voor de pianola's. Naast dus een, zoals hij zelf zegt, amateurpianist en restaurateur van pianola's, ook een echte verzamelaar.

Verzameling muziekrollen

Ed heeft een verzameling muziekrollen met voornamelijk klassieke muziek. Zo'n muziekrol ziet er wel heel anders uit dan een partituur met notenschrift. Voor zo'n muziekrol wordt het notenschrift van een compositie vertaald in een ponscode en de ponsgaten worden aangebracht in het speciale papier. Deze rollen gaan in de pianola en worden dan uitgelezen door het speciale mechanisme.
Het is feitelijk een heel technisch gebeuren, maar Ed wil het graag demonstreren. Hij toont hoe een en ander er van binnen uitziet, laat de onderkant van de pianola zien en legt uit hoe het allemaal werkt.
Als de muziek dan begint, is het verbazingwekkend hoe het klinkt. Helemaal begrijpelijk dat Ed als klein jongetje zo gefascineerd was door dit instrument. Het is ook heel bijzonder om te zien dat de toetsen gewoon bewegen alsof er een onzichtbare pianist aan het spelen is.
Ook bij de pianola staat de techniek niet stil. Er zijn inmiddels ook instrumenten die digitaal aangestuurd worden. Ed Hage heeft onder andere ook een Yamaha pianola die digitaal wordt aangestuurd. Nadat het instrument is opgestart, laat Ed zien hoe dit werkt. "Ik heb op mijn iPad een hele serie muziekwerken. Er wordt een verbinding gemaakt met de pianola en dan kan ik het nummer laten afspelen. Zo heb ik allerlei soorten muziek, van klassiek tot jazz en wat meer lichte muziek. Het is allemaal mogelijk."

Genieten met de pianola's

Overigens heeft Ed Hage deze hobby puur voor zichzelf. "Er is wel eens gevraagd om op te treden, maar daar ben ik niet zo van. Laat mij maar lekker genieten in mijn eigen muziekkamer met mijn eigen instrumenten."
Dat wil niet zeggen dat hij het allemaal perse voor zichzelf wil houden. Mensen die geïnteresseerd zijn, zijn altijd welkom om bij de familie Hage eens een kijkje te komen nemen bij deze unieke instrumentenverzameling. Ed zal met liefde de pianola demonstreren.
Voor degenen die dat leuk zouden vinden, stuur een mailtje naar redactie@indeklundert.nl en er wordt gezorgd dat er contact gelegd kan worden.

Wat is een Pianola?

Een pianola is een automatisch spelende piano die aangestuurd wordt door een papieren rol met gaatjes.
Het is het resultaat van een reeks technische vindingen uit de late 90er jaren van de 19de eeuw. Aanvankelijk werd er gebruik gemaakt van een zogenaamde "voorzetter", een toestel dat voor een bestaande piano of vleugel werd geplaatst. Later werd het mechaniek in de piano of vleugel ingebouwd.
De pianola is over de gehele wereld razend populair geweest bij gebrek aan radio en grammofoon. Men had de piano vaak als statussymbool, maar met de pianola kon ook daadwerkelijk muziek gespeeld worden.
Na de opkomst van radio en grammofoon omstreeks 1930 raakte de pianola uit de populariteit. Inmiddels is het instrument herontdekt. In Nederland hebben een aantal liefhebbers zich in 1976 verenigd in de Nederlandse Pianolavereniging. De leden van de vereniging houden zich bezig met het verzamelen, restaureren en bespelen van apparaten en instrumenten die zij van de ondergang hebben weten te redden. Binnen verenigingsverband worden restauratie- en instructiedagen gehouden waarbij aandacht wordt besteed aan de theoretische en aan de praktische kant van alles wat met de pianola en mechanische muziek te maken heeft.

Vrijdag 11 november 20.30 uur: opening carnavalsseizoen

Het L.A.K. pakt weer uit!

"Na twee jaar van corona en incomplete maar zeer gezellige carnavalsjaren geven we hem dit jaar weer een extra zetje. Het licht en geluid is weer geregeld de DJ's en artiesten zijn geboekt en de Raad en Jeugdraad zijn er bijna weer helemaal klaar voor", vertelt Walter van Hattum, voorzitter van de Loerendonckse Algemene Karnavalsstichting (L.A.K.).

"We kijken uit naar weer een carnavaleske start en opening van het carnavalsseizoen en dat doen we op vrijdagavond 11 november vanaf half negen in De Niervaert."

Gift 'm 'n zetje

Op die avond zal de Jeugdraad en de Raad van 11 weer gepresenteerd worden voor het komende jaar. Hou dus de website www.loerendonck.net en de Facebook- en Instagrampagina van het L.A.K. in de gaten voor het complete programma wat de komende weken ingevuld zal gaan worden.
Dit carnavalsjaar staat in het teken van de verrassingen en dat past precies bij ons motto Gift 'm 'n zetje.

Meedoen aks vrijwilliger?

Wil jij carnaval ook de komende jaren behouden in Loerendonck schrijf je dan in als vrijwilliger voor een van de werkgroepen of misschien wel als raadslid bij de Jeugdraad of Raad van 11.
Voor meer informatie kijk even op de website of stuur een mailtje naar loerendonck.secretariaat@gmail.com.

De enige echte Klundertvlag!

We hebben nog enkele speciale Klundertvlaggen op voorraad. Wilt u ook zo'n vrolijke vlag in de Klundertse kleuren, dan kunt u deze via Stichting In de Klundert bestellen.

Snelle levering

We kunnen twee maten leveren: de standaardvlag van 150 x 100 cm voor 24 euro en een grote vlag van 225 x 150 cm voor 48 euro. Belangstelling? De vlag is te bestellen via de webshop op www.indeklundert.nl, daar kunt u ook meteen via iDeal betalen en kan de vlag meestal dezelfde dag nog geleverd worden.

Wat zijn wij blij met onze vrienden!

Vriendschap is zó waardevol! Mede dankzij onze vrienden kunnen we maandelijks dit magazine uitgeven en verspreiden. Vindt u het fijn om elke maand het Klundert Magazine te ontvangen? Mogen we dan ook op uw vriendenbijdrage rekenen?

Sommige vrienden betalen via een automatische incasso elk jaar hun bijdrage, die betalingen zullen binnenkort weer geïncasseerd worden. Voor alle anderen hebben we het ook heel makkelijk gemaakt om de vriendschap te regelen. Ga naar de website www.indeklundert.nl, even klikken op de iDealknop en verder spreekt het voor zich.
Hebt u uw bijdrage voor 2022 al overgemaakt?

FALL WINTER 2022 GET READY FOR FALL WINTER 2022 GET READY FOR FALL WINTER 2022 GET READY FOR FAL

MARIBELLE MODE KLUNDERT

NOVEMBER ACTIE MAAND

1 T/M 5 NOVEMBER: WEGENS SUCCES HERHAALD "SHAWL CADEAU BIJ AANKOOP WINTERJAS"

8 T/M 12 NOVEMBER: "BROEKEN WEEK" TWEEDE BROEK 1/2 PRIJS

15 T/M 19 NOVEMBER: "PULLOVER / SPENCER / VEST WEEK" TWEEDE ARTIKEL 1/2 PRIJS

22 T/M 26 NOVEMBER: BLACK FRIDAY AANBIEDINGEN

*ACTIEVOORWAARDEN IN DE WINKEL

Carl Veeke Tweewielers

De leverancier van fietsplezier

De fietsenmaker voor Klundert! Voor al uw reparaties en onderhoud. Wij hebben haal- en breng service.

Bent u op zoek naar een nieuwe of gebruikte fiets? Ook dan kan u bij ons terecht.

Carl Veeke Tweewielers
St. Janstraat 52
Hoeven
0165 326 072
www.carlveeketweewielers.nl
info@carlveeketweewielers.nl

Jacco's MENSWEAR

Since 1996

JACCO'S MENSWEAR
KERKRING 10
4791 HE KLUNDERT
T: 0168-402580
I: WWW.JACCOSMENSWEAR.NL
E: INFO@JACCOSMENSWEAR.NL

OPHEFFINGS UITVERKOOP

- boxsprings
- bedtextiel
- dekbedden
- hoofdkussens
- kasten/ inloopkast
- ledikanten
- meubels

Voor uw raam- en vloerdecoratie is levering in 2023 nog mogelijk.
Winkel sluit na 30 december 2022.

woon- en slaapcomfort

van de Werken

Westerstraat 4, 4791 HV Klundert - Tel. 0168-402387
E-mail: m.werken@planet.nl - www.mvandewerken.nl

kinderopvang De Cocon

Kinderdagverblijf, peuteropvang, voor- en naschoolse opvang, flexibele opvang en vakantieopvang
OPEN VAN 07:00 – 19:00 UUR | WWW.KINDEROPVANG-DECOCON.NL

Glazenwasserij DOLLEE

Telefoon 0840030131 - glazenwasserijdollee@gmail.com

historische panden – scholen – kantoren – winkels - horeca
dakkapellen – dakborden – uitbouwen – erkers - hout & kunststof
zonnepanelen – diverse schoonmaakwerkzaamheden

Wij zijn werkzaam in de Gemeente Moerdijk

Foto’s van de maand

Wat hebben we de afgelopen weken mogen genieten van hele mooie zonnige herfstdagen. En wat hebben we prachtige foto’s mogen ontvangen! Zo mooi dat het moeilijk was om een keuze te maken. Stuk voor stuk te mooi om niet te plaatsen. Daarom maken we er gewoon een serie herfstfoto’s van.

Van Irene Keller ontvingen we een prachtige foto van de vestingwallen in het ochtendlicht, gemaakt op zondagochtend 16 oktober.

De Stenen Poppen zijn één van de meest gefotografeerde objecten van Klundert. Corry van Steeg-van Genesen genoot tijdens een ochtendwandeling van de schitterende uitzichten op de vestingwerken bij de zuidelijke stadswallen.

Ook Agnieszka Kowalska maakte tijdens een wandeling in het gebied bij De Stenen Poppen een serie prachtige herfstfoto’s. Bijna magisch, zo mooi!

Segert van Wensen was zaterdag op pad met zijn camera en maakte deze prachtige foto’s aan de Blauwe Sluisdijk en van de schapen met zicht op de Moye Keene.

Zaterdag 29 oktober

Herfstmarkt bij Vingeling

Bij Tuin- en Vijvercentrum Vingeling, Noordschans 9 in Klundert wordt zaterdag 29 oktober een gezellige herfstmarkt gehouden. Van 10.00 tot 17.00 uur is deze markt geopend.

De markt is helemaal in herfstsfeer, maar er zullen ook winterse spullen aangeboden worden en kerstartikelen.
Houd je van trendy, of liever leuk, lief of stoer, er is van alles te vinden. Kom gezellig kijken. Alle bezoekers krijgen gratis koffie aangeboden met wat lekkers erbij.

Project JCI Volcke Rack deelt uit

Cheque van 1000 euro voor Het Rooie Paerd

Woensdag 12 oktober heeft JCI Volcke Rack duizend euro uitgereikt aan Reddingsbrigade Het Rooie Paerd, namens het project JCI Deelt Uit!

Er waren drie finalisten die streden om het felbegeerde geldbedrag. Dit waren Huiskamer Zevenbergen, Reddingsbrigade Het Rooie Paerd en Stichting Sint in Moerdijk.

Reddingspak

De cheque ging naar het Rooie Paerd. Zij gaan dit geld besteden aan onder meer een reddingspak, zodat ze tijdens inzetten en reddingsoperaties zichzelf warm kunnen houden – en daarmee onze gemeente Moerdijk en de regio weer een beetje veiliger maken.

Junior Chamber International

JCI staat voor Junior Chamber International. Het is een internationaal netwerk voor persoonlijke ontwikkeling voor ondernemers en ondernemende mensen tussen de 18 en 40 jaar oud. De missie van de organisatie is het aanzetten van jonge mensen tot “positieve veranderingen”.
Weten wat JCI Volcke Rack nog meer doet?
Kijk op www.jcivolckerack.nl

Column namens de Kerken - Kerk in beweging

Tel uw zegeningen

Het was het favoriete lied van mijn opa – aan moeders kant. “Tel uw zegeningen, tel ze alle en vergeet er geen en ge ziet Gods liefde dan door alles heen.”
Het leven kan moeilijk zijn. Mijn grootouders kregen 12 kinderen waarvan er drie jong overleden. Maar dit lied resoneerde bij mijn opa, in zijn binnenste, in zijn optimistische inslag. Ik geloof dat ik dat van hem heb geërfd. Ik vind de gedachte in dit lied erg mooi. Tel je zegeningen, er zijn er zoveel.

Dit is mijn laatste column namens de Klundertse kerken. 6 november ga ik verder als predikant in Almkerk, ook in Noord-Brabant. Na 14 jaar Klundert is er veel om over na te denken. Het belangrijkste is voor mij toch: de zegeningen. Zoveel goede dingen die we hier hebben ontvangen. Mooie ervaringen. Al die ontmoetingen in en buiten de kerk. Het samenwerken met de scholen, met name het Bastion en de Molenvliet. De goede contacten met de verenigingen en het zakenleven.

Tel je zegeningen, zeg ik tegen mezelf. Maar ik zeg het ook tegen Klundert. Er is hier een sociale verbondenheid in de Klundertse samenleving. Je merkt het bij Klundert bij kaarslicht en bij Klundert op een kluitje. We hebben het zelf ervaren in het meeleven toen we meteen al in 2008 geconfronteerd werden met een ernstige ziekte bij een van de kinderen.

Meeleven grenst soms aan nieuwsgierigheid. Maar het werd nooit vervelend. In Klundert is toch ook wel de nodige ruimte. Zou dat niet komen doordat hier al heel lang protestanten en katholieken naast elkaar hebben geleefd? Die ruimte moest wel ontstaan om het met elkaar vol te houden als samenleving.

De kerken waren vanouds de ijkpunten in de maatschappij. Vanuit de snel veranderende tijden is te begrijpen dat ze de naam kregen nogal conservatief te zijn. Voor een deel is dat beeldvorming en voor een deel is dat iets dat langzamerhand wel echt veranderd is. Nu zien we dat er mensen met heel verschillende achtergronden er thuis raken. Een open en gastvrije sfeer doet iedereen goed. Ook dat zijn zegeningen.

In de columns heb ik steeds geprobeerd het geloof te verbinden met het alledaagse leven in Klundert. De laatste jaren was er genoeg waar we ons allen druk om maakten. Maar ook los daarvan zijn er zoveel bruggen en verbindingen. Dat heb ik ook ervaren als zegeningen. Daar heb ik de laatste jaren graag over geschreven. Ik dank Klundert voor zoveel goeds en zoveel moois. Ik hoop en bid dat er in de toekomst heel veel geloof zal zijn in de Klundert. God bless you all!

Alewijn Slingerland
ds.a.slingerland@kpnmail.nl

Winkelen in
de Klundert

Wees loyaal koop lokaal

NATUURLIJK SHOPT U BIJ DE KLUNDERTSE ONDERNEMERS!

De Klundertse ondernemers ondersteunen heel veel initiatieven en activiteiten in Klundert, waaronder ook het Klundert Magazine. Dit maandblad wordt mede dankzij deze ondersteuning gratis verspreid. De Klundertse ondernemers bevorderen de leefbaarheid in ons stadje en zij zorgen voor bedrijvigheid in ons mooie centrum!

Albert Heijn In de Klundert
Doorsteek 9, Klundert
facebook.nl/ AHindeKlundert

DE ROOS SCHOENEN
Molenstraat 25, Klundert
de-roos-modeschoenen.nl

KLUS WIJS
Westerstraat 44, Klundert
kluswijs.nl

van wensen makelaars
Waar woondromen uitkomen
Zevenbergsepoort 3, Klundert
vanwensenmakelaars.nl

Jacco's MENSWEAR Since 1996
Kerkring 10, Klundert
jaccosmenswear.nl

JORA Service station
Oliemolenstraat 25, Klundert
facebook.nl/
joraservicestationklundert

Hermans optiek
Voorstraat 18, Klundert
hermansoptiek.nl

van de Werken
Westerstraat 4, Klundert
vandewerken.nl

De Poort Trends
Voorstraat 34
4791 HN Klundert
Tel: 0168-404996
Mob: 06-30846309
E-mail: depoorttrends@hetnet.nl

Primera van den Berge
Voorstraat 30, Klundert
fb.nl/primeravandenberge

úw topSlijter 100% Vakmanschap
sLeijtenrij
Doorsteek 2, Klundert
sleijtenrij-klundert.nl

BROODJE MOERDIJK
Molenstraat 31, Klundert
broodjemoerdijk.nl

de Stad KLUNDERT
Molenstraat 31-33, Klundert
destadklundert.nl

de Pastorie KLUNDERT
Molenstraat 31, Klundert
etenindepastorie.nl

MARIBELLE MODE KLUNDERT
Voorstraat 46, Klundert
maribelle-mode.nl

MARIBELLE LINGERIE KLUNDERT
Voorstraat 32, Klundert
maribelle-lingerie.nl

Feel Beauty by Cindy
Voorstraat 52, Klundert
www.feelbeauty.nl

By Tiki MODE
Voorstraat 16, Klundert
facebook.nl/bytikiklundert

marskramer SCHREUDERS
Doorsteek 3-5, Klundert
fb.nl/marskramerschreuders

Esthers Mode Wensen
Stadhuisring 14, Klundert
esthersmodewensen.nl

Dierenspeciaalzaak Wendy
Molenstraat 21, Klundert
fb.nl/dierenspeciaalzaakwendy

da
DA Drogisterij Van Berghem
Voorstraat 40A, Klundert

KEURSLAGER
Molenstraat 21, Klundert
jongmans.keurslager.nl

Marion's bloemdecoraties
Schanspoort 3b, Klundert
marionsbloemdecoraties.nl

moon3 lifestyle
Voorstraat 50 a, Klundert
www.moon3.nl

Jac Smit
Kerkring 5, Klundert
warmebakkerjacsmit.nl

Gastery 't TOLHUYS
Zevenbergsepoort 43, Klundert
tolhuys.com

HFC Hair Fun Creations
Schanspoort 3, Klundert
fb.nl/hairfuncreations

Cathy Schoonheidsinstituut
Poststraat 2, Klundert
schoonheidsinstituutcathy.nl

Sport & Slankstudio
Molenstraat 27 a
sportenslankstudio.nl

Bloembinderij Mijn Idee
Molenstraat 9a, Klundert
esther.38@live.nl

Jacks Restaurant
Brugstraat 7, Klundert
fb.nl/jacksrestaurant

DE KLUNDERTSE ONDERNEMERS STAAN ALTIJD VOOR U KLAAR!

Meer informatie over het Klunderts Ondernemers Kontakt is te vinden op de website: www.winkelenindeklundert.nl of op te vragen via e-mail: info@winkelenindeklundert.nl.

Een wandeling, een ritje met de auto, samen kletsen, samen lunchen.... Zomaar wat kleine dingen waarmee JIJ het verschil kunt maken!
We zoeken vrijwilligers in ons team: die willen ondersteunen bij de lunch, die openstaan voor gezelschap en contactmomenten of graag een wandelingetje maken.

Ben je flexibel, heb je een uurtje over, is vergeetachtigheid voor jou geen probleem?

Bel me dan:
Renske Donkers
06 – 236 40 824

surplus

Eigenzinnig
Tuin- en vijvercentrum Vingeling
potchrysanten
viooltjes
groenblijvende tuinplanten
kalebassen/sierfruit
tuindecoratie
kamerplanten
kransen
kandelaars
sfeervolle decoratie
doe-het-zelf benodigdheden
Vingeling Noordschans 9 Klundert 0168-405164
Open ma t/m vrij 13.00-17.30 uur zaterdag 10.00-17.00 uur

JORA Service station
Oliemolenstraat 25 Klundert
SPAAR MEE!
VOOR HOGE KORTING
HOTEL KWALITEIT
LUXE BADTEXTIEL
VALK AT HOME

Bouwbedrijf BECK
NIEUWBOUW - VERBOUW - ONDERHOUD
Walstraat 26 | 4791 JC Klundert | Tel. (0168) 407525
www.bouwbedrijfbeck.nl

SushiJiale
De lekkerste sushi van Klundert!
We zijn van dinsdag t/m zondag geopend van 14:00 tot 20:00 uur.
Doorsteek 6, 4791 HR Klundert - 0168 85 44 41 - www.sushijiale.nl

Heb je verhuisplannen?
... De makelaar voor in de klundert en omstreken
van wensen makelaars
Waar woondromen uitkomen
funda
Molenberglaan 3 | 4791 AJ Klundert (0168) 40 14 67 | vanwensenmakelaars.nl

Ook voor heerlijke speciaal biertjes naar sLeijtenrij Klundert
uw topSlijter 100% Vakmanschap
Een groot assortiment met allerlei speciale bieren.
Ook diverse herfstbokbieren verkrijgbaar.
Heerlijk jezelf verwennen of maak een leuk bierpakket om cadeau te geven!
sLeijtenrij
Richard Leijten - Doorsteek 2 - 4791 HR Klundert
T: 0168-851095 - E: info@sleijtenrij-klundert.nl - I: sleijtenrij-klundert.nl

KLUS WIJS
KLUSWIJS KLUNDERT
Tel.: 0168 - 402 334
Openingstijden:
Ma. t/m vrij. 8.30 -18.00 uur
Zaterdag 8.30 -17.00 uur
Meer informatie? Kijk op kluswijs.nl
Vakkundig Vertrouwd Voordelig

Oud Nieuws

een selectie van artikelen over Klundert uit de media door Kees Hendrikx

nr. 69 - november 2022

Hoe oud is Klundert nou echt?

De afgelopen jaren hebben we, omdat we werkten aan het album Trots op Klundert, nogal wat naslagwerken en artikelen gezocht, gevonden, gelezen en geciteerd en nogal wat artikelen in meerdere tijdschriften geraadpleegd om 'Het Verhaal van Klundert' te kunnen vertellen.

Lang niet alles van de geschiedenis van Klundert (of Overdraghe of Niervaart) is beschreven. Zo staat bijvoorbeeld over de periode 1450-1550 zo goed als niets op papier. Of verhalen zijn zo gekleurd dat je, om een eerlijk beeld te geven, bijna verplicht bent ook het ook 'van de andere kant' te beschrijven. Maar die 'andere kant' heeft zijn versie meestal nooit opgeschreven.

Verschillende interpretaties

Een mooi voorbeeld van verschillende interpretaties van wat bijna 700 jaar gebeurd is, is het antwoord op de vraag hoe oud Klundert precies is. Op basis van toen bekende gegevens werd in 1957 het 600-jarig bestaan van Klundert gevierd. Dat zou betekenen dat Klundert in 1357 is gebouwd. Maar het dorp en ook voorganger Overdraghe bestonden al eerder. Overdraghe komen we al op kaarten tegen halverwege de 13e eeuw (± 1250) en de bouw van Niervaart zou al rond 1290 zijn begonnen, toen men i.p.v. de volledig verzande rivier die ook Overdraghe heette een Nieuwe Vaart heeft gegraven en daaraan een nieuw dorp ontstond. Een dorp dat grote welvaart verwierf, 'wereldberoemd' werd vanwege het Mirakel[1]) en dat in 1357 van Willem van Strijen privileges kreeg die we kunnen vergelijken met stadsrechten. En dat feit werd in 1957 herdacht en in 2007 nogmaals met een heel jaar feest in het kader van 'Klundert 650'.

De versie van Van Drimmelen

In 1938 werd, met de dreiging van de Tweede Wereldoorlog op de achtergrond en om 'niet alleen de 40 jaren te gedenken, die Klundert onder de zegenrijke regeering van onze dierbare vorstin Wilhelmina mochten leven, doch ook datgene, wat haar voorgeslacht voor ons land en speciaal voor onze plaats heeft gedaan', in Klundert uitvoerig aandacht besteed aan het 40-jarig regeringsjubileum van de toenmalige Koningin Wilhelmina. Men deed dat onder andere in de vorm van een 'historisch kijkspel' en een 'historische optocht'. Het script van deze beide evenementen, die op 5 september 1938 plaatsvonden was geschreven door toenmalig gemeentesecretaris Frans van Drimmelen. Hij zorgde ook voor een gedetailleerde beschrijving van hoe een en ander volgens hem moest worden uitgevoerd. Het moest een 'kijkspel' worden, gevolgd door een optocht, waarin naar voren werd gebracht:
1. Het ontstaan van Klundert en hoe het onder de Nassaus kwam;
2. Wat de eerste Oranjevorsten – vooral Prins Willem I – voor Klundert hebben gedaan;
3. Hoe Klundert, na een dappere verdediging dor den commandant Von Kropff onder Fransch bestuur raakte en de ellende, die onder dit vreemde bewind geleden werd, waaruit wij door den komst van Oranje – nu Koning Willem I – werden verlost.'

Overdraghe en Niervaart

In zijn 'handleiding' beschreef Van Drimmelen hoe Overdraghe was ontstaan en later Niervaart en hoe aan het bestaan van het laatste stadje rond 1450 een einde kwam. Dat deel komt precies overeen met wat hierboven beschreven is. Hij besluit met:
'In 1420 werd een groot deel van Niervaart) door brand verwoest en in 1421 gaf de St.-Elisabethsvloed daaraan den nekslag. Want al moge het niet juist zijn dat deze plaats door de golven geheel werd overspoeld, zeker is dar door hare gevolgen omlegging van het vaarwater en latere overstromingen Niervaart ten onder is gegaan. Zoo grondig zelfs dat het waarschijnlijk onbewoonbaar is geworden.'
Hij gaat verder: 'Latere indijkingen – men noemt 1551 – brachten hier wer bestaansmogelijkheden. Doch met de ontwikkeling van de plaats ging het nog niet best. Herhaaldelijk werd zij door rondtrekkende benden geplunderd en de financiële nood was zoo groot dat geen voldoende zorg aan de bedijkingen kon worden besteed en deze landen opnieuw een prooi der golven dreigden te worden. Toen trad Prins Willem I (Willem van Oranje) op als redder uit den nood. Deze had, bij de andere in Nederland gelegen Nassausche bezittingen ook de heerlijkheid Klundert geërfd. Door krachtigen financieelen steun o.a. voor de bedijkingen en het schenken van bijzondere winstbrengende voorrechten (marktrecht in 1580) voorkwam hij den ondergang en deed hij de plaats opnieuw tot bloei komen. In 1583 omsloot hij haar met een aarden wal, waardoor Klundert vestingstad werd.'
Tot zover F.A. van Drimmelen is 1938.

Enkele kilometers erderop

Van geschiedschrijvers die zich na dat jaar in het ontstaan van Klundert verdiept hebben, weten we in middels dat Klundert niet op dezelfde plek ontstond als waar Niervaart door de St.-Elisabethsvloed werd verzwolgen, maar enkele kilometers verderop, op de plek waar het nu nog ligt, was Van Drimmelen wellicht toen niet bekend. Zo wist hij ook niet waar Overdraghe precies lag. Maar daar heeft hij een verklaring voor:
'Het eerste leven van het oude dorp Klundert, voorheen Niervaart of ook wel de Overdraghe geheeten, ligt omsluierd door de nevelen van de grijze oudheid.'

Wie waren Aleid, Beatrijs en Oda?

Tot zover wat olie op het vuur van de discussie over de leeftijd van Klundert. In het decembernummer van het Klundert Magazine geven we het antwoord van F.A. van Drimmelen op de vraag 'Wie waren Aleid, Beatrijs en Oda?' Naar hen zijn in Klundert in totaal maar liefst 4 straten vernoemd.

Voetnoten:
[1]) Zie 'Oud Nieuws 59. Januari 2022

In 2007 vierde Klundert het 650 jaar bestaan met o.a. een reïncarnatie van de heer en mevrouw Van Strijen en een lespakket over de geschiedenis van Klundert. (foto: BN DeStem)

Gewoon bijzonder

In deze rubriek gaan we in gesprek met gewone bijzondere mensen die we graag beter willen leren kennen.

Deze week aan het woord Joëlle Kreeft (23) uit Klundert

Toevallig kwamen we de afgelopen maanden de naam Joëlle Kreeft regelmatig tegen in diverse media. En ze werd een aantal keer getipt voor deze rubriek. Een actieve jonge vrouw, een sympathieke dame, die weet wat ze doet en gaat waarvoor ze staat. Een stoere brandweervrouw, een sportieve voetbalster, maar ook een fanatieke dame als ze ergens kan helpen of in actie moet komen voor een bijzonder doel. Die willen we natuurlijk graag beter leren kennen.
Wat een leuk gesprek hebben we met haar gehad, wat een leuk en spontaan interview!

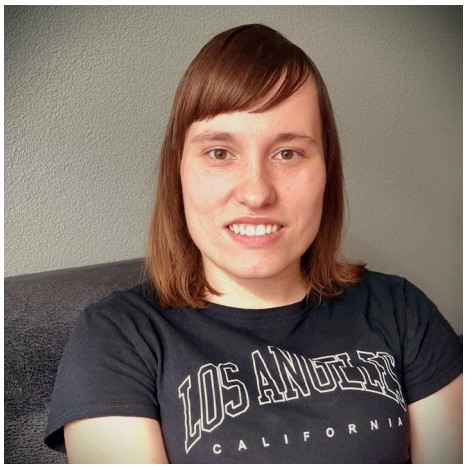

Ik woon in Klundert sinds...
Ik ben geboren in het ziekenhuis in Breda, maar heb altijd in Klundert gewoond. Ik woon m'n hele leven al in hetzelfde huis samen met m'n ouders. Mijn lagere schooltijd heb ik doorgebracht op De Molenvliet. Daarna ben ik naar het Markland College in Zevenbergen gegaan. Aansluitend naar het Florijn College in Breda en tenslotte heb ik bedrijfskunde gestudeerd aan Avans Hogeschool. Als bijbaantje werkte ik bij schoonmaakbedrijf Stoffels Bleijenberg. Sinds ik afgestudeerd ben, werk ik daar nu als meewerkend voorvrouw. Ik wil graag aan het werk in de hulpverleningsbranche, maar weet nog niet zo goed welke richting ik dan precies uit wil en wat de mogelijkheden zijn met mijn diploma bedrijfskunde. Vandaar even deze tussenstap. Heb ik in ieder geval een inkomen en ik zie dan wel wat er op m'n pad komt.

Men zou mij kunnen kennen van...
Mensen vragen wel eens welke Kreeft mijn vader is. Ik ben de dochter van Rien en Jolanda Kreeft. Bijna iedereen hier kent mijn vader. Die is actief bij allerlei Klundertse verenigingen en activiteiten. Hij heeft me aangestoken met onder andere zijn werk bij de brandweer, maar ik ging ook met hem mee naar voetbalvereniging Klundert. Daar speel ik nu bij het eerste damesteam. Dat is echt een hechte vriendinnenclub. Regelmatig gaan we samen stappen, altijd gezellig.
Toen ik 12 jaar was, mocht ik bij de jeugdbrandweer. Dat is een samenwerking van alle brandweerkorpsen in de gemeente Moerdijk. Op m'n achttiende ben ik begonnen bij de Brandweer Klundert. Ik ben nu bezig met de opleiding bevelvoerder. Verder natuurlijk de nodige opleidingen die je moet doen voor de brandweer en ook AED en reanimatiecursussen. Inmiddels geef ik zelf les bij de jeugdbrandweer en ben actief bij de jaarlijkse collecte voor de brandwondenstichting. Verder doe ik hand- en spandiensten bij SOK (Stichting Oranjecomité Klundert). Mijn vader zit in het bestuur en ik vind het leuk om daar te helpen.
Een tijdje terug heb ik samen met m'n buurvrouw Lidia van den Bos een inzamelingsactie gehouden voor een buurt-AED. Dat hebben we voor elkaar gekregen en nu hangt de AED onder de carport bij ons huis aan de Van Puttenstraat 17. Dat heeft in diverse media gestaan met foto's erbij.

Ik omschrijf mezelf als...
Ik ben best een doorzetter. Voor m'n werk en m'n vrienden sta ik altijd klaar als zij me nodig hebben. Ik ga voor de dingen waar ik energie van krijg.

Ik ben trots op...
Trots op mijn familie en op mijn vriendenclub. Ik heb echt een groep om me heen om trots op te zijn.

Mijn lijfspreuk is...
Ik ben een bourgondische levensgenieter. Mijn motto is dan ook 'Pluk de dag'!

Ik heb een grote hekel aan...
Ik heb een hekel aan chaos, ik houd van structuur.

Het meest bijzondere wat ik ooit gedaan of meegemaakt heb...
Het is steeds weer bijzonder om als hulpverlener te helpen bij calamiteiten. Bij de brandweer maak je van alles mee en heb je vaak bijzondere ervaringen. Bijvoorbeeld als je te maken hebt met slachtoffers na een ernstig ongeval. Dat is best heftig, maar geeft wel een bijzonder gevoel als je door in gesprek te blijven een slachtoffer gerust weet te stellen.

Op televisie kijk ik graag naar...
Naar programma's met actie zoals Hunted, Kamp Van Koningsbrugge en de bureau-reeks van Ewout Genemans.

Deze film moet iedereen zien...
Dan kies ik toch voor Nederlandse films zoals Zwaar verliefd en Toscaanse bruiloft.

Het boek waarvan ik genoot...
Boeken lees ik nooit. Wel de krant en het Klundert Magazine. En het verzamelalbum Trots op Klundert waarbij je de plaatjes kunt sparen bij Albert Heijn, dat vind ik een heel mooi boek.

Ik luister graag naar...
Nederlandstalige feestmuziek.

Mijn favoriete feestdag is...
Koningsdag in Klundert. Dat is altijd leuk en gezellig. Mijn vrienden en vriendinnen gaan die dag ook wel naar bijvoorbeeld een festival in Breda ofzo en vragen altijd of ik dan meega, maar Koningsdag in Klundert dat wil ik niet missen.

De persoon die ik graag eens zou ontmoeten...
Ik denk dat een gesprek met Caroline van der Plas van de BoerBurgerBeweging heel interessant zal zijn. Die vrouw zou ik wel eens willen ontmoeten.

Het liefst drink ik...
Doordeweeks drink ik altijd water en in 't weekend af en toe een wijntje of een rosébiertje. Als ik gewoon in Klundert of in de buurt ben, dan houd ik er altijd rekening mee dat er wel eens een uitruk met de brandweer zou kunnen zijn. Heb ik een feestje of als ik niet in de buurt ben, dan natuurlijk niet. Dat kunnen we aangeven via de pieper met knop afwijzen of opkomen.

Het lekkerste eten vind ik...
Andijviestamppot met spekjes en een gehaktbal. Mijn moeder kookt heel lekker en ik lust bijna alles.

Mijn favoriete vakantieland is...
De vakanties met mijn ouders in België en Duitsland bijvoorbeeld waren altijd heel leuk, maar we hadden ook leuke vakanties op de camping in Zeeland. Met kennissen ben ik met regelmaat naar Frankrijk op vakantie geweest. Klinkt misschien gek, maar ik heb nog nooit gevlogen. Ik zou weleens een verre reis willen maken, zoals naar de Verenigde Staten.

Wat ik nog heel graag zou willen doen, is...
Parasailing, met zo'n parachute achter een boot de lucht in.

Het belangrijkste in een vriendschap vind ik...
Respect, eerlijkheid en altijd met elkaar blijven praten, wat er ook gebeurt.

Ik zou best eens een weekje willen ruilen met...
Met niemand. Ik vind het prima zo. Ben heerlijk mezelf en heb een fijn thuis.

Klundert vind ik...
Een mooi stadje met hele mooie elementen, zoals De Stenen Poppen, de Wallen, het Stadhuis. Met name op luchtfoto's zie je hoe mooi Klundert is.

Wat ik mis in Klundert is...
Wat meer horeca voor de oudere jeugd zou wel fijn zijn. Een leuke kroeg en terrassen waar jongeren gezellig bij elkaar kunnen komen, dat mis ik hier wel.

Mooiste plekje in Klundert...
Het gebied bij De Stenen Poppen, maar Jachthaven Noordschans vind ik ook een hele mooie plek.

Minst mooie plekje in Klundert...
De brandweerkazerne zou wel eens een upgrade kunnen gebruiken.

Mooiste plekje in gemeente Moerdijk...
Het sluisje 't Wachtertje bij de schaapskooi.

Klundertse Stadskalender

Wat is er te doen in en om Klundert?

Organiseert u een activiteit? Geef het door aan onze redactie, zodat onze lezers weten wat er precies te doen is, waar en wanneer.
Email: redactie@indeklundert.nl.

Vrijdag 28 oktober:
14.00-16.00 uur: Pompoen carving. Wil je een leuke pompoen voor de deur met een lichtje erin? Zijn jullie thuis met de herfstvakantie en is kindlief dol op kliederen en knutselen? Kom dan meedoen met SDN. Kosten inclusief een mooie pompoen en ranja vijf euro. Inschrijven via mail sdnnoordhoek@gmail.com.

Vrijdag 28 oktober:
20.00 uur: Stadse Borrel in De Stad Klundert

Zaterdag 29 oktober:
10.00-17.00 uur: gezellige herfstmarkt bij Tuin- en Vijvercentrum 't Vingeling aan de Noordschans 9.

Zaterdag 29 oktober:
19.00 uur: Halloweenavond in Noordhoek. In de week voor Halloween wordt er in Noordhoek een flyer verspreid, die men binnen goed zichtbaar voor het raam kan hangen. Zo weten de kindjes dat zij welkom zijn voor trick or treat. Op Halloweenavond wordt er gestart aan de Witte Weideweg 32 met een spookverhaal. Dit jaar kan je een griezelige foto laten maken bij Loods of Gainz, durf jij het aan? Aanmelden als spooklocatie kan via de mail sdnnoordhoek@gmail.com.

Zaterdag 29 oktober:
20.00 uur: Bingoavond georganiseerd door Oranje Garde Klundert in De Niervaert.

Zondag 30 oktober:
10.00 uur: Afscheidsdienst Ds. Alewijn Slingerland in de Hervormde kerk.
18.30 uur: Zangdienst zingen in Klundert in De Stad Klundert.

Woensdag 2 en donderdag 3 november:
19.30 uur: Workshops Macramé plantenhangers maken in Café De Kroon. Kosten: € 12,50 (incl. koffie/thee, materiaal, pot en plant. Uiterste datum voor aanmelding is al geweest. Meer info via email: sdnnoordhoek@gmail.com.

Zaterdag 5 november:
11.00-16.00 uur: Zonnebloemdag met Theater 'Op pad met Annie M.G. Schmidt' met een lunch vooraf in de Niervaert. Deze dag is voor alle deelnemers en vrijwilligers van Zonnebloem de Vijfhoek (Klundert, Standdaarbuiten/Noordhoek en Fijnaart/ Willemstad) ter gelegenheid van het 5 jarig jubileum van Zonnebloem de Vijfhoek.

Zaterdag 5 november:
19.30 uur: Concert door Muziekvereniging Determinato met als thema Maestro in De Stad Klundert; entree 12,50 euro inclusief pauzeconsumptie. Nieuwsgierig wie de Klundertse Maestro's zullen zijn? Zorg dat je erbij bent! Voorverkoop vanaf 1 oktober via Primera Van den Berge, Voorstraat 30 in Klundert.

Donderdag 10 november:
19.30 uur: Whiskyproeverij in De Stad Klundert. Kosten 30,00 euro p.p. Inschrijven in de winkel van de sLeijtenrij in de Doorsteek.

Vrijdag 11 november:
20.30-01.00 uur: Elfde van de elfde bal in De Niervaert met DJ Joost. Bekendmaking van Jeugdraad en Jeugdprins(es), Raad van Elf en Prins Carnaval 2023.

Maandag 14 november:
20.00 uur: Algemene Klundertse Buurtavond georganiseerd door Werkgroep Sociaal Netwerk van Stadstafel Klundert in De Niervaert (inloop vanaf 19.45 uur)

Zaterdag 19 november:
13.30 uur: intocht Sint Nicolaas met zijn Pieten in Klundert

Donderdag 24 november:
19.00-21.00 uur: Buurtavond Oost (Odastraat, Odapad, Beatrijsweg & omgeving) in basisschool De Molenvliet.

Maandag 28 november:
19.30 uur: Buurtavond West ('t Hooren Werck, de Kreeck en 't Magesijn) in het huis van de wijk.

Zaterdag 10 december:
20.00 uur: Bingoavond georganiseerd door Oranje Garde Klundert in De Niervaert.

Zaterdag 17 december:
18.30 uur: Klundert bij Kaarslicht

Vaste activiteiten in het Huis van de Wijk Mauritshof Klundert

Prins Willemstraat 2 Klundert; telefoon 0168-407747
Sociaal werker: maandag, dinsdag en donderdag
Renske Littooij: email renske.littooij@surpluswelzijn.nl – telefoon 06 236 408 24

Dagelijks:
van maandag t/m vrijdag 10.00 uur: gezamenlijk koffiemoment

Wekelijks:
Dinsdag 14.00-17.00 uur: sporten voor mensen die chronisch zien zijn
Dinsdag 17.00 uur: eetpunt (opgeven in het Huis van de Wijk)
Donderdag 13.00-14.00 uur: spreekuur wijkzuster Pamela Kampman
Donderdag 19.00-21.00 uur: spelletjesavond in samenwerking met het Thomashuis
Vrijdag 14.00 uur: schilderen (is een besloten activiteit, maar binnenlopen mag altijd)

En verder:
Iedere 1e woensdag van de maand 14.00 uur: brei- en haakcafé
Iedere 2e dinsdag van de maand 13.30 uur: Knutselactiviteiten
Iedere 3e woensdag van de maand 19.00 uur: knutselactiviteiten
Op donderdag 13 en 27 oktober 12.00-13.30 uur: gezamenlijk lunchmoment (drie euro p.p.; opgeven in HvdW)

Weeksluiting:
Op vrijdag 14 en 28 oktober 19.00-20.00 uur: een moment voor bezinning, inspiratie en ontmoeting met bijbellezing, gebed, korte overdenking en vooral veel geestelijke liederen. Na afloop ontmoeting met koffie of thee.

De Aanloop in Activiteitencentrum van Sovak aan de Niervaertweg 2:
13.30-16.30 uur: welkom voor een praatje en een bakje koffie of thee. Er is altijd iemand aanwezig voor een praatje en een luisterend oor.

SPROK activiteiten voor 55-plussers in Klundert

Elke maandag:
Gym: 13.15 uur groep 1 en 14.25 uur groep 2, beiden in De Niervaert
Sjoelen: 14.00 uur in de Mauritshof

Elke dinsdag:
Fietsclub: 13.30 uur vertrek vanaf het Sovakplein
Kaartclub: 13.30 uur in De Niervaert

Elke woensdag:
Bridge: 13.30 uur in De Niervaert
Bingo: 15.00 uur in De Niervaert
Koor Herfstklanken: 13.30 uur in De Niervaert

Meedenken en meedoen in de werkgroepen

We zijn inmiddels een aantal bijeenkomsten verder en een en ander begint gestalte te krijgen.
Uit de diverse gesprekken hebben we geconcludeerd dat iedereen het een goed idee vindt om de Stadstafel te verdelen in verschillende werkgroepen die elk naar behoefte bij elkaar komen om met elkaar te overleggen, te brainstormen en elkaar te inspireren.

De volgende werkgroepen worden geactiveerd:

Werkgroep Stadsontwikkeling
Met als subgroepen o.a.:
- Centrumplan
- Scholenontwikkeling
- Nieuwbouwwijk Westschans
- Energietransitie en sociale randvoorwaarden

Werkgroep Evenementen
De bedoeling is onder andere om de samenwerking te bevorderen van de verschillende grote evenementen die in Klundert gehouden worden. Waarmee kunnen we elkaar ondersteunen, waar lopen we tegenaan, wat kunnen we van elkaar gebruiken, wat kan er gezamenlijk gekocht en gebruikt worden, wat kan er eventueel gezamenlijk georganiseerd worden enz.

Werkgroep Sociaal Netwerk
Te behandelen onderwerpen:
- Buurtavonden Klundert
- Sociaal netwerk Klundert voor Klundert
- Diverse sociale acties en activiteiten

Belangstelling?
Belangstelling om ook mee te denken, mee te praten met de Stadstafel? Meld je aan om mee te denken, mee te praten en mee te doen in één van de werkgroepen!
Als we het met z'n allen doen, dan zullen we meer zichtbaar zijn en kunnen we Klundert nog leuker, nog beter, nog mooier maken.

Meer informatie en aanmelden om mee te werken in één van de werkgroepen: stadstafel@indeklundert.nl.

Kom jij met ons buurten!

Woon jij met plezier in de Klundert?

Kom jij met ons buurten?
We horen graag wat er leeft in bij jou in de buurt!

Maandag 14 november 20.00 uur: Algemene Klundertse Buurtavond

in De Niervaert - Inloop vanaf 19.45 uur

Wie kan er beter vertellen wat er speelt in de buurt dan de bewoners zelf? Vind je het leuk om elkaar te ontmoeten? Heb je leuke ideeën voor je buurt, woonwensen of mis je iets in de buurt? We ontmoeten je graag op de buurtavond!

Bij voorkeur van te voren aanmelden via e-mail:
stadstafel@indeklundert.nl

Georganiseerd door:

Werkgroep Sociaal Netwerk Stadstafel in de Klundert

Nieuwtjes van de Huisartsenpraktijk De Clundert

HUISARTSENPRAKTIJK De Clundert

In oktober is Huisartsenpraktijk De Clundert weer geaccrediteerd.
"Hier heeft het team hard aan gewerkt en het is ons dus weer gelukt!" vertelt Desiree van Oorsouw-Broeken, praktijkhoudend huisarts, "hiermee laten we zien dat we werken volgens de richtlijnen van de NHG en ook de werkprocessen van kwalitatief goed niveau zijn. De accreditatie is in het leven geroepen om kwaliteit van een huisartsenpraktijk te kunnen monitoren en te stimuleren dat je blijft ontwikkelen en leren in de werkprocessen en het leveren van kwalitatief goede zorg. Dit certificaat is dus weer binnen voor de komende 3 jaar!"

Om de huisartsenpraktijk beter te leren kennen, wil de praktijk graag uitleg geven over bepaalde functies binnen de praktijk. Deze keer een introductie van de praktijkondersteuners. In het kort POH, wat staat voor praktijkondersteuner huisarts.

Praktijkondersteuners somatiek

Binnen de praktijk werken twee praktijkondersteuners somatiek: Reni Klaasse en Mari Ishanzada. Zij begeleiden, behandelen en informeren patiënten met een chronische aandoening zoals Diabetes, Astma, COPD en hartvaatziekten (hoge bloeddruk, hartinfarct, herseninfarct). Zij werken zelfstandig, maar wel onder de verantwoordelijkheid van de huisarts.

De praktijkondersteuners somatiek zien patiënten periodiek op het spreekuur of ze gaan bij mensen op visite. Ze mogen zelfstandig medicatie voorschrijven en beleid afspreken binnen de genoemde probleemgebieden. Ook signaleren ze als er andere zaken spelen, waar de huisarts of een andere hulpverlener bij betrokken moet worden. Samen met de patiënt maken ze een plan hoe om te gaan met de chronische ziekte en hoe de ziektelast zo klein mogelijk gemaakt kan worden en te houden.
Niet alleen wat betreft medicatie, maar ook aangaande leefstijl wordt bekeken of het goed gaat of dat er nog winst te behalen valt voor de patiënt.
Deze controles gaan volgens een protocol, zodat alle aspecten worden meegenomen. Hiervoor krijgen ze ook wat ruimer de tijd per patiënt. Vroeger werden deze controles nogal eens door de huisarts zelf gedaan, maar zeker met de toenemende druk op de huisartsenzorg, ontbreekt het de huisarts vaak aan tijd om dit goed te kunnen blijven doen. De praktijkondersteuners hebben de expertise en de tijd en aandacht om deze controles goed uit te kunnen voeren. Achter de schermen overleggen ze regelmatig met de huisarts. Hierdoor zijn deze patiëntengroepen bij hen in zeer goede handen, ondanks dat ze de huisarts voor die aandoeningen fysiek wat minder zien.

Praktijkondersteuner ouderenzorg

Sinds december 2021 heeft de ook een praktijkondersteuner ouderenzorg: Jacqueline Martens. Zij komt bij ouderen boven de 75 op visite en inventariseert of dat er zaken zijn waarbij er ondersteuning nodig is.
Hiervoor werkt ze nauw samen met andere disciplines zoals de thuiszorg, maatschappelijk werk en natuurlijk de huisarts zelf. Periodiek worden patiënten waar zorgen om zijn besproken binnen een multidisciplinair team, waar ook een specialist ouderengeneeskunde, fysio, diëtist, ergotherapeut, thuiszorg, sociaal maatschappelijk werk en de huisartsen bij aanwezig zijn. De POH ouderenzorg bespreekt ook wensen rondom zorg, thuis blijven wonen en levenseinde met de patienten. De medicatie wordt periodiek onder de loep genomen, of alles nog wel past bij de conditie en problematiek van de patiënt. De POH ondersteunt in al deze zaken en signaleert op tijd als er zich problemen voordoen.

Praktijkondersteuner GGZ

Ook nieuw sinds december 2021 is de samenwerking met een POH GGZ (geestelijke gezondheidszorg).
Anouk van Dijk vervult deze functie sinds begin van dit jaar. Zij heeft veel ervaring in het begeleiden van mensen met psychische problematiek. Ook kan ze meedenken en verwijzen naar andere hulpverleners als de problematiek toch te ingewikkeld blijkt te zijn voor de huisartsenpraktijk. Sommige patiënten hebben meer behoefte aan en baat bij wat intensievere hulp thuis en hierin kan maatschappelijk werk en de gemeente een rol spelen. Anouk heeft hierin goed inzicht in de vele mogelijkheden tot hulp, zodat we voor iedere individuele patient de hulp kunnen bieden of inschakelen waar zij het meest profijt van kunnen hebben.

Structuur en verantwoording

Alle praktijkondersteuners hebben hun eigen expertise en werken allen onder de verantwoordelijkheid van de huisarts. Het ontstaan van deze functies komt deels door het steeds gestructureerder gaan werken van huisartsenpraktijken (geprotocoleerd werken) en deels door de toenemende zorgvraag binnen de huisartsenzorg, waardoor er meer ondersteuning nodig is voor de huisarts zelf. Hierdoor kan de huisarts zich blijven richten op de complexere zaken en andere zorgvragen van patiënten.

Jouw advertentie hier?

Klundert Magazine wordt maandelijks op donderdag/vrijdag huis aan huis verspreid in Klundert, Noordhoek, Noordschans, Tonnekreek en Zwingelspaan.
De totale oplage is 3.200 exemplaren.

Mail jouw advertentie of voor meer informatie naar: advertenties@indeklundert.nl

OMZIEN
uitvaartbegeleiding

- Zorgzaam
- Eigentijds
- Met aandacht, tijd en rust
- Rouwhuiskamer met eigen sleutel voor nabestaanden

Lonneke de Vrij - Janita Bom
Wilhelminastraat 64a, Fijnaart
06 23 42 79 30
www.omzienuitvaart.nl

- Lease auto's
- Nieuw en occasions
- Kia service dealer
- Onderhoud & service
- Auto- en ruitschade reparatie
- Alle merken

VAN DUEREN
AUTOBEDRIJF VAN DUEREN DEN HOLLANDER B.V

Steenpad 9 • 4797 SG Willemstad • Tel.: 0168 47 34 35
www.dueren.nl

DH Afbouw

Renovatie-, verbouw-, en afbouw projecten

Witte Weideweg 2, 4759 AC Noordhoek
Tel.: 06-51902268 - E-mail: info@dhafbouw.nl
www.dhafbouw.nl

Verpalen HOVENIERS

AANLEG - RENOVATIE - ONDERHOUD

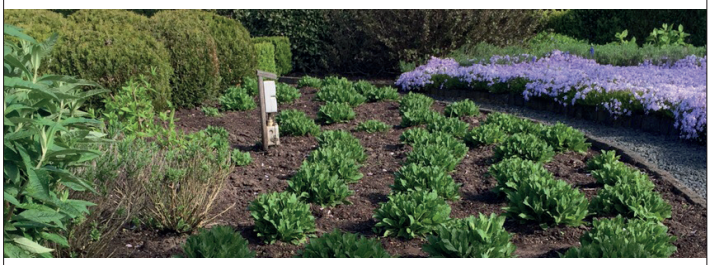

www.verpalenhoveniers.nl

De Poort Trends
Voorstraat 34
4791 HN Klundert
Tel: 0168-404996
Mob: 06-30846309
E-mail: depoorttrends@hetnet.nl

Eethuis Grill
Van onze houtskoolgrill, o.a.
Spareribs
Steaks
Gamba's
Chicken wings
Hamburgers
de Polder
Rienus & Sonja Leijten
Heijningen
Tel. 0168 46 22 28
www.depolder.eu
MEAT Fresh

Den Hollander
BOUWADVIES EN ONTWERP
www.dhbouwadvies.nl

KOM JIJ ONS TEAM VERSTERKEN?
Stuur je CV naar hr@bsk-bouw.nl
bsk-bouw.nl
Scan mij!
BSK
Prefabs · Bouw

MEPHISTO
Xsensible stretchwalker
rieker ANTISTRESS
Australian FOOTWEAR
BERKELMANS
BERKELMANS
DE ROOS SCHOENEN
Voor de schoen die bij u past!
Molenstraat 25 Klundert
www.de-roos-modeschoenen.nl

Hermans optiek
Prinsenbeek - Fijnaart - Klundert
www.hermansoptiek.nl
Specialist in brillen & contactlenzen

Sweet Bakelicious
www.sweetbakelicious.nl

Primera van den Berge
Openingstijden:
Ma t/m do: 8.30-18.00
Vrijdag: 8.30-20.00
Zaterdag: 8.00-17.00
uw winkel voor o.a.
wenskaarten, cadeaukaarten, boeken, tijdschriften, gifts en kantoorartikelen
Primera van den Berge
Voorstraat 30
4791 HN Klundert
Tel: 0168-405292

STORING-ONDERHOUD-SERVICE
Bel ons voor een afspraak
076 - 5931253!
CV - Sanitair - Dakbedekking - Zink
www.vanalphenroest.nl
Installatietechniek Van Alphen & Roest
Thijssenweg 20
4927 PC Hooge Zwaluwe
T 076 593 12 53

Buurtavonden in Klundert

Samen praten over een leefbare buurt

Eind maart zijn er mensen van Thebe, Gemeente Moerdijk, Woonkwartier en Surplus de buurt ingegaan. Op drie plekken Oost, West en in het Centrum hebben deze partners informatie opgehaald over wat nodig is om prettig te (blijven) wonen en hoe het is om te wonen in Klundert.

"We hebben heel veel inwoners van Klundert gesproken. Thema's die veel naar voren kwamen waren: groenvoorziening, passend wonen, jeugdactiviteiten, ontmoeting in de buurt", vertelt Renske Donkers, werkzaam bij Surplus als sociaal werker onder andere in Klundert.
De partners vonden de tot nu toe gehouden buurtavonden en gesprekken dermate zinvol dat er nu een samenwerking is gezocht met de Werkgroep Sociaal Netwerk van de Stadstafel Klundert.

Maandag 14 november in De Niervaert: Klundertse Buurtavond

Op maandagavond 14 november wordt er een algemene buurtavond gehouden in De Niervaert. Een belangrijk doel van deze buurtavond is elkaar ontmoeten en dan samen praten over allerhande onderwerpen, zoals zorg voor elkaar, groenvoorzieningen, jeugdactiviteiten in de buurt, kortom hoe ervaar jij je woonomgeving en hoe kun je het woongenot beïnvloeden. Dit wordt gedaan middels groepsgesprekjes met vragen zoals: wat spreekt jou aan in de buurt, wat mis je en waar zou jij je voor in willen zetten.
Alle inwoners van Klundert zijn van harte welkom op deze eerste algemene Klundertse buurtavond. De inloop is vanaf 19.45 uur en de buurtavond begint dan om 20.00 uur.
Van te voren aanmelden is niet verplicht, maar wel handig om te weten op hoeveel mensen er gerekend mag worden. Opgeven graag uiterlijk 7 november via e-mail: stadstafel@indeklundert.nl.

Oost, West en Centrum

Voor wat betreft de eerdere gesprekken in de buurten Oost, West en Centrum hebben de initiatiefnemers niet stilgezeten. In Oost en West is al een eerste buurtavond gehouden.

Buurtavond Oost en vervolg

Op 14 juli is er een buurtavond in Oost geweest op basisschool de Molenvliet. Samen met partners en bewoners van Odastraat, Odapad, Beatrijsweg en omgeving is er gekeken naar de thema's die zijn opgehaald bij het buurtonderzoek in maart en is een voorzet gemaakt van punten die inwoners willen oppakken. Heel wat initiatieven kwamen aan de orde: kleine klusteam, tuintjes aanpakken in de buurt en het opzetten van sociale buurtactiviteiten. Genoemd zijn bijvoorbeeld gezamenlijk eten en straatfeesten. Ook het opzetten van een werkgroep verkeer en veiligheid en het lanceren van een buurtapp passeerden de revue. Deze buurtavond krijgt een vervolg op donderdag 24 november van 19.00 tot 2100 uur wederom op de Molenvlietschool. Dan wordt er verder gewerkt aan het opzetten van deze initiatieven.
Woon je in Oost en wil je meedenken? Je bent van harte welkom!

Buurtavond West en vervolg

Op 19 juli was de buurtavond West. Een aantal inwoners van 't Hooren Werck, de Kreeck en 't Magesijn hebben bij elkaar gezeten om met elkaar actief na te denken en bezig te zijn met wat voor zaken er spelen binnen deze wijk. Met elkaar is besproken hoe de buurt aantrekkelijker gemaakt kan worden, hoe er ontmoetingen georganiseerd kunnen worden en is er vooral met elkaar kennis gemaakt en hebben we gedeeld wat er in deze buurt leeft.
"Met een aantal acties zijn we als partners aan de slag gegaan en maandagavond 28 november om 19.30 uur volgt er een terugkoppeling naar de aanwezigen van deze avond in het Huis van de Wijk", aldus Renske Donkers namens de initiatiefnemers.

Concert zaterdagavond 5 november in De Stad Klundert

Determinato presenteert Maestro

Het fanfareorkest van Muziekvereniging Determinato is volop in voorbereiding voor het concert met als thema Maestro. En niet alleen de orkestleden en de vaste dirigent Caspar Versluis zijn druk met repeteren, ook vijf uitgenodigde gastmaestro's zijn zich aan het voorbereiden om de rol van dirigent eigen te maken. De uitvoering is op zaterdagavond 5 november aanstaande in De Stad Klundert. Het zal sowieso een mooie muzikale happening worden met gevarieerde populaire muziek.

Dit concert is naar voorbeeld van het gelijknamige televisieprogramma waarbij een aantal BN-ers voor één keer de muzikale leiding krijgen over een orkest. Ditzelfde concept zal nu in De Stad gepresenteerd worden met het fanfareorkest van Determinato.

Dirigeren een vak apart

Vijf prominenten uit onze eigen regio zullen de dirigeerstok ter hand nemen en het orkest dirigeren bij een van tevoren gekozen muziekwerk. Uiteraard is er een deskundige jury die dit gaat beoordelen en daarnaast wordt het publiek betrokken bij de puntenverdeling.
Vooraf zijn alle maestro's geïnstrueerd door dirigent Caspar Versluis. En allemaal zijn ze een keertje te gast geweest op een repetitieavond van Determinato om te oefenen met het orkest.
Dat dirigeren van een orkest een vak apart is, was voor alle maestro's snel duidelijk. Toch wel even lastig om het orkest meteen in het juiste ritme te laten spelen, maar oefening baart kunst en tijdens het concert zullen de muziekwerken ongetwijfeld prima gedirigeerd worden. De vraag is natuurlijk hoe leuk onze maestro's de show weten te maken.

Vijf prominente maestro's

Alle gastmaestro's gaan natuurlijk voor een ovationeel applaus, want naast de vakjury zal ook het publiek mee bepalen wie Deto Maestro 2022 gaat worden. Dit zal gemeten worden via een applausmeter. Wie komt u aanmoedigen? Alle vijf hebben ze zich goed voorbereid. Niet alleen met het orkest, maar ook door thuis te oefenen met een opname van het te dirigeren muziekstuk. Dit wordt een avond puur genieten!
Achtereenvolgens treden voor het voetlicht:
Tineke Ottevanger van Maribelle Mode & Lingerie, onze huisarts Desiree van Oorsouw-Broeken, de Klundertse makelaar Pieter van Wensen, brandweervrouw en zwemjuf Petra Verreijen en Aart-Jan Moerkerke, burgemeester gemeente Moerdijk.

Voorverkoop toegangskaarten

Wilt u erbij zijn, dan snel naar Primera Van den Berge aan de Voorstraat 30 in Klundert, want het aantal publieksplaatsen is beperkt en de kaartverkoop gaat snel.
De toegang bedraagt 12,50 euro inclusief pauzeconsumptie.

NAGTZAAM
verzekeringen en financieel advies

Uw onafhankelijk tussenpersoon voor al uw verzekeringen.

Jurgen Nagtzaam

Woonverzekering
Van inboedel tot woonhuis- en woonlastenverzekering.

Reisverzekering
Op vakantie? Met een passend pakket is uw reis pas echt zorgeloos.

Autoverzekering
Hoe goed zijn u en uw voertuig verzekerd op de openbare weg?

Zakelijk
Ondernemen is risico's nemen, gelukkig kunnen er veel afgedekt worden.

WWW.NAGTZAAMVERZEKERINGEN.NL
Voorstraat 37, 4793 ET Fijnaart
0168 55 68 88

Luxe BUITENVERBLIJVEN

06 24 92 58 77
BLOKWEG 9B
4761 RA ZEVENBERGEN
INFO@LUXEBUITENVERBLIJVEN.NL
WWW.LUXEBUITENVERBLIJVEN.NL

VOORHEEN
DEN HOLLANDER TUINHUIZEN

VROLIJKDESIGN
grafisch vormgever

Verzorgt iedere maand de opmaak voor dit magazine!

@vrolijkdesign
info@vrolijk-design.nl
www.vrolijkdesign.nl

Winnend ontwerp voor Het Bolwerk Klundert

35 woningen met ruimte voor groen, geschiedenis, parkeren

Hoe ziet Het Bolwerk Klundert er straks uit? Een woonblok met 35 woningen dat geschikt is voor diverse doelgroepen (starters, gezinnen die toe zijn aan een volgende stap en senioren). Plus voldoende ruimte om te parkeren, voor groen, biodiversiteit en een klimaatbestendige inrichting. Met in dat nieuwe woonblok ook aandacht voor de rijke geschiedenis van het gebied. Het is allemaal onderdeel van het winnende ontwerp voor de ontwikkeling van het terrein op de hoek Oliemolenstraat / Westerstraat in Klundert.

Eind vorig jaar startte de gemeente een openbare verkoopprocedure met als doel het braakliggende terrein te ontwikkelen tot een woningbouwlocatie. Marktpartijen konden zich hiervoor inschrijven. Criteria waarop de plannen zijn beoordeeld: eer doen aan de historische omgeving, passend in de omgeving met de woningen en bedrijven die er al zijn én voldoen aan duurzame, ecologische en klimaatbestendige voorwaarden. Vier partijen dienden een ontwerp in. Het winnende ontwerp, op basis van de verhouding tussen prijs en kwaliteit, is van de combinatie projectontwikkelaar De Realisatie, SVP Architectuur en Stedenbouw en landschapsbureau Haver Droeze.

Appartementencomplex, rijwoningen en twee-onder-eenkapwoning

Het woonblok bestaat uit een appartementencomplex met 24 woningen en een parkeergarage, 9 rijwoningen en twee woningen onder een kap. 26 van de woningen vallen in de categorie 'betaalbaar' (minder dan € 350.000). Op de locatie komt verder nog een aantal parkeerplaatsen, inclusief ruimte voor elektrische deelauto's. Daarnaast is er ruimte voor groen in de omgeving (tussen het appartementengebouw en de woningen) en biodiversiteit (bouwkundige voorzieningen in daken, gevels en omgeving die begroeiing stimuleren en een ideale omgeving creëren voor bijen, vogels en egels). Het blok wordt bovendien klimaatbestendig ingericht. De woningen krijgen een warmtepomp, met de mogelijkheid tot koeling. Een 'groen dak' op het appartementencomplex en bomen in de omgeving voorkomen hittestress in warme zomers. En er is ruimte voor waterberging, zodat problemen met droogte worden voorkomen.

"Dit ontwerp vinkt alle belangrijke vakjes aan"

"Met dit ontwerp kunnen we weer een aantal woningen bouwen waaraan ook in Klundert behoefte is", legt wethouder Danny Dingemans uit. "Maar het is meer dan dat. We zorgen er ook voor dat de bijzondere geschiedenis van dit stukje Klundert niet verdwijnt. Op allerlei manieren komt die geschiedenis terug in het ontwerp. En de plannen passen ook uitstekend in de omgeving én voldoen aan duurzame en klimatologische eisen van nu en straks. Kortom: dit ontwerp vinkt alle belangrijke vakjes aan."

Rijk verleden

"De unieke ligging van Het Bolwerk vraagt om een zorgvuldige en integrale aanpak bij de invulling van deze locatie. Een mooie verwijzing naar de historische vestingwerken vormt de basis waarop ons plan gedragen wordt. We vinden het een enorme eer om een plan te maken voor de locatie Het Bolwerk. Een locatie met een rijk verleden, waar wij graag een nieuw stukje aan toe willen voegen. We kunnen niet wachten om aan de realisatie te beginnen", licht de combinatie projectontwikkelaar De Realisatie, SVP Architectuur en Stedenbouw en landschapsbureau Haver Droeze toe.

Planning

Naar verwachting buigt de gemeenteraad zich begin volgend jaar over de plannen. Geeft die groen licht, dan volgt de overdracht van de grond aan de ontwikkelaar. Die kan daarna aan de slag met de voorbereidingen voor de bouw.

Gratis voorlichtingsmiddag voor Klundertse senioren

Hoe kun je bankfraude en internetfraude voorkomen?

KBO Klundert en Seniorenraad SPROK houden op donderdag 10 november een gezamenlijke voorlichtingsmiddag over onder andere Bankfraude, Phishing en Internetfraude. Deze middag wordt gehouden in de Niervaert, is gratis te bezoeken voor alle Klundertse senioren en begint om 14.00 uur.

Het komt steeds vaker voor dat er een mailtje of telefoontje van de bank, energiemaatschappij of de belastingdienst komt waarin staat dat er nog een bedrag betaald moet worden of dat u geld van hen krijgt. Meestal moet er dan op een link geklikt worden. Achter deze link zit dan geen bank of energiemaatschappij, maar een criminele organisatie. Ook gebeurt het dat men wordt gebeld of zelfs dat er een zogenaamde bankmedewerker aan de voordeur staat die vraagt om de code van de pinpas. Om zo de bankrekening 'leeg te plukken'.

Wat te doen of juist niet te doen?

Om inzicht te krijgen in hoe criminelen proberen u geld afhandig te maken zijn er door het Ministerie van Financiën een aantal filmpjes gemaakt waarin Kees Hulst, beter bekend als Hendrik Groen in 'Het geheime dagboek van Hendrik Groen', aan de hand van wat in die filmpjes te zien is uitlegt wat u moet doen of juist niet moet doen als er wordt gebeld of als er een vreemd mailtje van bijvoorbeeld de bank of energiemaatschappij komt.

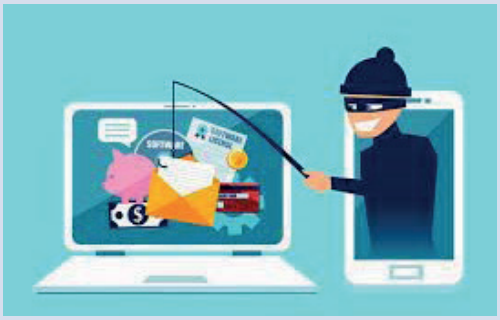

Gratis voorlichtingsmiddag

De voorlichtingsmiddag is bestemd voor alle senioren uit Klundert en wordt gehouden in de Niervaert. Aanvang 14.00 uur. De zaal is open vanaf 13.30 uur. De toegang is gratis en de koffie staat klaar. Aanmelden is niet nodig. Voor meer informatie, bel: 0168 404046 (secretariaat KBO Klundert).

Recept van de maand

Toscaanse kip uit de slowcooker

Deze Toscaanse kip uit de slowcooker is echt een heerlijk gerecht. Ondanks de simpele ingrediënten is het een echte smaakbom en heerlijk om op verschillende manieren te eten. Het kan met pasta, maar met aardappelpuree, rijst of een lekker vers brood heb je ook een heerlijke maaltijd.

Gerechten klaarmaken in de slowcooker kost weinig voorbereidingstijd. De meeste tijd zit in het garen. De slowcooker doet het werk voor je en dan heb je boterzachte kip, een lekker romig sausje en vooral ook heel veel heerlijke groenten. En heb je een slowcooker met timer dan is 't helemaal makkelijk. Je doet de nodige voorbereidingen en zet de timer op zo'n 2,5 uur voor je wilt gaan eten.
Heb je geen slowcooker, dan kun je deze Toscaanse kip natuurlijk ook maken.

Wat heb je nodig voor 4 personen?

500 g kippendijen, klontje boter in om in te bakken, 1 gesnipperde ui, 6 fijngehakte teentjes knoflook, 200 gram spinazie, 50 gram zwarte olijven, 150 gram zongedroogde tomaatjes, 1 eetlepel milde mosterd, 1 theelepel gedroogde oregano, 100 ml kippenbouillon, 50 gram geraspte Parmezaanse kaas, 150 ml slagroom, peper en zout.

Hoe maak je het klaar?

Smelt het klontje boter in een koekenpan en bak hierin de kippendijen rondom goed bruin. Leg de kip daarna in de pot van de slowcooker. Fruit de ui en knoflook in het achtergebleven bakvet aan en schep ook deze in de slowcooker. Doe de spinazie, olijven, zongedroogde tomaat, mosterd, oregano en de kippenbouillon in de pot van de slowcooker. Doe de deksel op de pot en gaar het gerecht 2,5 uur op stand Low. Roer halverwege de gaartijd een keertje door.
Doe als de kip gaar is de Parmezaanse kaas en slagroom in de pot. Roer goed door tot de kaas is gesmolten. Breng op smaak met peper en zout en serveer met brood, pasta of rijst.

Bereiding zonder slowcooker

Bruin de kippendijen even goed aan en voeg dan alle groenten toe. Bak deze mee tot de spinazie is geslonken en voeg dan de rest van de ingrediënten toe. Laat het geheel 15 minuten zachtjes pruttelen tot de kip helemaal gaar is. Mocht je de saus te dun vinden dan kun je deze binden met een maïzenapapje.

Save the date: zaterdag 17 december

Klundert bij Kaarslicht

De voorbereidingen zijn weer in volle gang. Nadat het twee keer geannuleerd moest worden, is het organiserend comité weer druk bezig om er een extra geweldige editie van te maken. Er zitten heel wat uurtjes voorbereidend werk in, maar het zal ongetwijfeld weer een sfeervol en indrukwekkend evenement gaan worden.

's Middags voorafgaand aan het event moeten er duizenden potten en kaarsen weggezet worden. Hierbij is alle hulp welkom. Heb je dus niks te doen op zaterdagmiddag 17 december meld je aan via het mailadres k.bk@live.nl en kom een handje helpen.
Overigens worden er sowieso vrijwilligers gevraagd om aan te sluiten bij de Stichting Klundert bij Kaarslicht. Er wordt aanvulling gezocht voor het bestuur en er is behoefte aan vrijwilligers om te helpen in de diverse werkgroepen. Belangstelling? Meld je aan via het genoemde mailadres.

Lampionnenoptocht 18.00 uur

's Avonds begint het feest om 18.00 uur met een lampionnenoptocht voorafgegaan door Slagwerkkorps Oranje Garde. De organisatie hoopt natuurlijk dat alle Klundertse kinderen aansluiten bij deze optocht. Wat zal dat een mooi gezicht zijn!

Opening 18.30 uur

Aansluitend staat dan om 18.30 uur de opening gepland. Hoe dat er uit komt te zien, dat is nog even een verrassing, maar dat het sensationeel mooi zal zijn, dat is zeker!
Daarna hebben alle deelnemers de tijd om naar hun eerste locatie te gaan voor de optredens. Over het parcours in het centrum zijn diverse locaties waar een gevarieerd programma aangeboden zal worden. Koren, orkesten, slagwerkgroepen, vertellers, dansgroepen en diverse andere acts zullen dan zorgen dat overal iets te zien, te horen en te beleven is. Dat zal een extra dimensie geven aan de toch al speciale feeërieke sfeer in ons prachtige centrum.

Optredens van 19.00 tot 21.45 uur

Alle optredens zijn verdeeld in drie blokken van drie kwartier over de diverse locaties. Het eerste blok begint om 19.00 uur, het volgende om 20.00 uur en het laatste blok is dan van 21.00 tot 21.45 uur.

Sluiting 22.00 uur

Daarna heeft iedereen ruimschoots de tijd om naar de spectaculaire sluiting te komen kijken. Deze staat gepland om 22.00 uur.
Na de sluiting hoopt de organisatie wederom op heel veel helpende handjes, want alle glazen potten moeten weer netjes opgeruimd worden. Vele handen maken licht werk. Meld jij je ook aan via k.bk@live.nl.

Klundert Magazine zoekt nieuwe bezorger buitengebied Zwingelspaan en Tonnekreek

We zoeken voor Zwingelspaan en Tonnekreek en het buitengebied daaromheen een nieuwe bezorger. Eén keer per maand gaan onze bezorgers op pad, steeds op de laatste donderdag/ vrijdag van de maand.

Jilne Spit heeft dit de afgelopen jaren netjes elke maand verzorgd, maar heeft het inmiddels drukker gekregen met haar studie en haar andere vaste bijbaan. Deze editie is de laatste die zij voor ons heeft bezorgd. Jilne, ook via deze weg namens de organisatie en namens de lezers in jouw wijk heel hartelijk dank voor jouw trouwe bezorging!

Belangstelling om bezorger te worden?

Belangstelling om deze bezorgwijk over te nemen van Jilne, neem dan contact op met de redactie via e-mail: redactie@indeklundert.nl of telefonisch 06-43694329. Voor meer informatie bel of mail gerust. Voor het buitengebied bieden we een mooie vergoeding. Dus heb je een keer per maand een paar uurtjes over, geef je dan snel op om bezorger te worden.

Gratis meenemen bij AH in de Klundert

Helaas hebben we op onze oproep via Facebook geen reacties mogen ontvangen. We hopen op deze manier wel een nieuwe bezorger te vinden. Maar mocht dit onverhoopt niet gaan lukken, dan kunnen de bewoners van Zwingelspaan, Tonnekreek en het buitengebied het Klundert Magazine ophalen bij Albert Heijn in de Klundert. In het tijdschriftenrek liggen voldoende bladen die gratis meegenomen kunnen worden. En als u er toch bent, neem gerust ook een blad mee voor uw buren.

18 en 19 november in De Niervaert

66e vogeltentoonstelling door Excelsior

Op vrijdag 18 en zaterdag 19 november houdt Vogelvereniging Excelsior haar onderlinge tentoonstelling in De Niervaert, Molenvliet 7 te Klundert. Dit is de 66e tentoonstelling georganiseerd door Excelsior. De toegang is gratis.

In 2020 en 2021 kon de tentoonstelling niet doorgaan i.v.m. Corona Het bestuur van Excelsior hoopt dat er deze keer niets in de weg zal staan, zodat het nu wel door kan gaan.

Van kanarie tot grote parkiet

Er worden zo'n 150 vogels ingezonden op deze tentoonstelling, van kanarie tot grote parkiet. Dit zijn vogels die allen in gevangenschap gekweekt zijn. En 90 procent is gekweekt door de leden van Excelsior.
De zaal zal omgetoverd worden tot een waar vogelparadijs en er zal een kleine maar mooie en gezellige tentoonstelling van gemaakt worden. Het motto van de club is: Klein maar Fijn.

Nieuwe leden

De Klundertse vogelvereniging is op zoek naar nieuwe leden.
"In Klundert zijn er zeker mensen die voor hun hobby vogels houden, verzorgen en kweken. Voor deze mensen is Excelsior een goede thuishaven met om de maand een ledenvergadering waar we ervaringen uitwisselen en door middel van een beamer vogelsoorten bespreken. Als men lid wordt, ben je automatisch lid van de Nederlandse Bond van Vogelliefhebbers en krijg je maandelijks het prachtige maandblad Onze Vogels. In dit fullcolour blad staan veel foto's en wetenswaardigheden over het houden van vogels", aldus het bestuur.
Zeker nu de wetgeving steeds strenger wordt, is het raadzaam jonge vogels die men kweekt te ringen. Er zijn soorten waar een vaste pootring verplicht is daar anders bij controle deze in beslag genomen worden door de dierenpolitie, inclusief een geldboete. Daarom is het zeer aan te bevelen lid te worden van een vogelvereniging. Meer informatie is te krijgen tijdens de tentoonstelling.

Van harte welkom!

De tentoonstelling in De Niervaert in Klundert is gratis toegankelijk op vrijdag 18 november vanaf 20:00 uur en zaterdag 19 november van 10:00 uur tot 16:00 uur.

Zondagavond 30 oktober in De Stad

Zingen in de Klundert

Zondag 30 oktober kunnen we weer zingen in de Klundert. Er wordt een samenkomst gehouden in De Stad Klundert aan de Molenstraat 33. De aanvang is 18.30 uur.

Samen zingen van bekende en geliefde geestelijke liederen met medewerking van Henk Strootman, orgel en Bert Moll, piano. De verbindende teksten worden verzorgd door Ds. Alewijn Slingerland uit Klundert. Zijn er bepaalde nummers die men graag wil zingen dan kunnen deze ingediend worden via e-mail: evenementen@destadklundert.nl.
Toegang gratis en van harte welkom.

Flyers bezorgen? Ook dat kunnen wij regelen!

Hebt u een leuke maandactie? Wilt u alle inwoners informeren over een bepaalde happening of wat dan ook? Natuurlijk is het altijd mogelijk om een advertentie te plaatsen. Een andere mogelijkheid is om een flyer of brochure mee te laten bezorgen door onze bezorgers!

Elke laatste donderdag van de maand gaan onze bezorgers op pad en tegen een alleszins redelijke prijs zorgen zij dat uw flyer of brochure keurig huis-aan-huis wordt bezorgd binnen ons verspreidingsgebied.
Belangstelling? Informeer naar de prijzen en mogelijkheden via advertenties@indeklundert.nl.

Trots op Klundert!

Deze week nog extra plaatjes bij

24 t/m 30 oktober

2.79

vanaf 2.09

2.99

vanaf 1.55

Volgende week extra plaatjes bij

31 okt t/m 6 november

Heeft u het boek al?

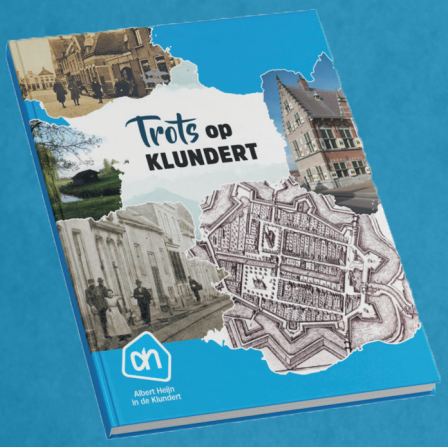

vanaf 1.75

vanaf 2.89

3.99

2.99

Ontvang bij deze producten een extra pakje plaatjes, iedere week nieuwe actieproducten waarbij u de extra plaatjes ontvangt.

Albert Heijn in de Klundert, Doorsteek 9, 4791 HR Klundert