MAANDBLAD VOOR KLUNDERT / NOORDHOEK / NOORDSCHANS / TONNEKREEK / ZWINGELSPAAN

Klundert Magazine

ZILVEREN JUBILEUM WESTHOEKS MANNENKOOR

STADSTAFEL KLUNDERT
Uitleg over de organisatie

VRIENDEN ZIJN WAARDEVOL
Bent u al Vriend van In de Klundert?

GEWOON BIJZONDER
Tim Verpalen uit Klundert

indeKlundert
UITGAVE 45 / Maandblad september 2023
www.indeklundert.nl

sLeijtenrij

Richard Leijten
Doorsteek 2
4791 HR Klundert

T: 0168-851095
E: info@sleijtenrij-klundert.nl
I: sleijtenrij-klundert.nl

DH Afbouw

Renovatie-, verbouw-, en afbouw projecten

Witte Weideweg 2, 4759 AC Noordhoek
Tel.: 06-51902268 - E-mail: info@dhafbouw.nl
www.dhafbouw.nl

Kofferbakverkoop
vlooienmarkt

Zondag 3 september
11-17 uur, entree: gratis

Verrassend koffiepunt

De Prullenkast, Zuidlangeweg 3
4796 SB Oudemolen,
www.deprullenkast.nl

Verpalen HOVENIERS

AANLEG - RENOVATIE - ONDERHOUD

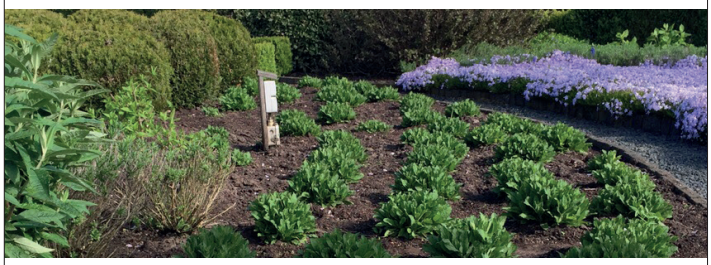

www.verpalenhoveniers.nl

Heb je verhuisplannen?

... De makelaar voor in de klundert en omstreken

van wensen makelaars
Waar woondromen uitkomen

funda

Molenberglaan 3 | 4791 AJ Klundert (0168) 40 14 67 | vanwensenmakelaars.nl

KLUS WIJS
KLUSWIJS KLUNDERT
Tel.: 0168 - 402 334

Openingstijden:
Ma. t/m vrij. 8.30 -18.00 uur
Zaterdag 8.30 -17.00 uur

Meer informatie? Kijk op kluswijs.nl

Vakkundig Vertrouwd Voordelig

Colofon

Maandblad september 2023
Editie 45

Klundert Magazine is een uitgave van Stichting in de Klundert

Eindredactie en inhoudelijk verantwoordelijk:
Bestuur Stichting In de Klundert
Postbus 74, 4790 AB Klundert
E. info@indeklundert.nl
I. www.indeklundert.nl

Redactie en Acquisitie:
Anjo van Tilborgh
Rondeel 120
4791 LB Klundert
T. 06-43694329

Aanleveren advertenties:
advertenties@indeklundert.nl
Tips en redactionele berichten:
redactie@indeklundert.nl

Opmaak:
Vrolijk Design Fijnaart

Druk:
WS Media Groep Roosendaal

Coverfoto:
Golden Hour Groenstrook Klundert
Fotografie: Anjo van Tilborgh

Vrienden van In de Klundert:
Word Vriend van In de Klundert en ondersteun het Klundert Magazine.
De bijdrage is 15 euro per jaar.
Via de website www.indeklundert.nl kan men aanmelden en meteen via iDeal de vriendenbijdrage overmaken.
Rechtstreeks een sponsorbedrag overmaken kan ook op bankrekening NL06 RABO 0181 2466 78 t.n.v. Stichting In de Klundert o.v.v. Vriend van In de Klundert

Volgende verschijningsdatum:
Donderdag 28 september 2023
Inleveren redactie en advertenties:
uiterlijk vrijdag voor verschijningsdatum 17.00 uur
(uiterste deadline in overleg met redactie)

Klundert Magazine wordt elke maand huis aan huis bezorgd in de kernen Klundert, Noordhoek, Noordschans, Tonnekreek en Zwingelspaan en is te vinden op diverse leestafels in de regio.
Losse bladen o.a. verkrijgbaar bij Albert Heijn in de Klundert

In de Klundert behoudt zich ten aanzien van de inhoud van deze uitgave zowel het auteursrecht voor conform artikel 15 lid 1 sub 4 van de Auteurswet als het databankrecht.

De redactie behoudt zich het recht voor ingezonden brieven en artikelen te weigeren dan wel te redigeren of in te korten mede rekening houdend met de beschikbare redactiepagina's.

Ter intro

De zomervakantie is voorbij en langzaam gaan we nu weer richting de herfst. Je ziet de etalages al een beetje richting de herfstkleuren gaan, de nieuwe mode en gezellige herfstartikelen zie je al verschijnen in onze Klundertse winkels. Loop daar zeker eens binnen, want we hebben hier een prachtig winkelaanbod. Zij verdienen het dat we loyaal zijn en met z'n allen lokaal blijven shoppen.
Zeker onze adverteerders willen we van harte bij u aanbevelen!

In dit Klundert Magazine staat weer van alles over wat er de komende periode te doen is in en om Klundert.
Bent u zelf betrokken bij een vereniging of andere organisatie en u hebt bepaalde acties of activiteiten die u onder de aandacht wil brengen, bel of mail ons gerust. Het Klundert Magazine is een veelgelezen blad, het wordt elke maand gratis huis-aan-huis bezorgd en is een mooi medium voor het delen van allerlei informatie over wat er allemaal te doen is in Klundert.

We hopen dat u dit blad weer weet te waarderen. En als dit inderdaad zo is, dan zou het fijn zijn als u deze waardering tot uitdrukking brengt door mee te doen aan onze vriendenactie. Hebben we dit jaar al een vriendenbijdrage van u ontvangen, dan natuurlijk heel hartelijk dank!!
Voor slechts een minimumbedrag van 15 euro per jaar wordt de vriendschap gesloten en helpt u mee dat we dit blad gratis kunnen blijven maken en verspreiden. Mogen we op uw vriendschap rekenen?

Stichting In de Klundert
www.indeklundert.nl

Lief en leed, plezier of ergernis, interessant of nietszeggend

Maandschrijfsel in 300 woorden

Voor dit blad heb ik niet zoveel woorden. Ik kan er deze keer eigenlijk niets leuks van maken…

Wij hebben tijdens de zomervakantie een prachtige rondreis gemaakt door centraal Europa. Gewoon lekker samen met onze viervoeter Cooper toeren door Duitsland, Oostenrijk, Slowakije, Hongarije en Slovenië. In drie weken tijd vijf landen bezocht, op zeven totaal verschillende plekken gelogeerd, heel veel kilometers getoerd, heel veel gewandeld en zoveel mogelijk geprobeerd om vooral te ontspannen en te genieten. En dat viel deze keer toch wat zwaarder dan tijdens eerdere reizen…

Een paar dagen voordat we op reis zouden gaan, ging ik met een vreemd knobbeltje naar de huisarts. Meteen door naar het ziekenhuis voor onderzoek en tijdens de eerste week van onze reis de telefonische uitslag: borstkanker…
Wat een schrik! Allerlei emoties komen dan voorbij: schrik, verdrietig, boos, bang. In overleg met de artsen hebben we de reis toch gewoon afgemaakt.

Inmiddels zijn we een paar weken verder, nog wat onderzoeken gehad en helemaal klaar om de strijd aan te gaan. Van de week hoorde ik van een andere dame: ik ben niet zielig, alleen maar verdrietig. En zo is het.

En dan scheur je een blaadje van het Gerardus kalendertje en krijg je weer zo'n treffende quote, deze keer van Kris Gelaude: 'Helden zijn vooral zij die moed bewaren, ondanks kwetsbaarheid en pijn'.
Niet dat ik zo'n held ben, maar ik probeer wel de moed te bewaren en zoveel mogelijk de dingen te blijven doen die me energie geven en waar ik plezier aan beleef. En daar hoort zeker ook het Klundert Magazine bij. Want schrijven is zeg maar echt mijn ding en dat wil ik zeker proberen om te blijven doen.

Anjo van Tilborgh
Redactie Klundert Magazine

Meer bij Štrba in Slowakije – foto Anjo van Tilborgh

Zilveren jubileum Westhoeks Mannenkoor

Mannen zingen al 25 jaar vol passie en enthousiasme

Wat is de gemene deler bij een mannenkoor behalve enthousiasme voor zingen? Logischerwijs zou je natuurlijk zeggen dat alle leden mannen zijn. Maar dat klopt bij het Westhoeks Mannenkoor niet helemaal. In het koor zelf inderdaad alleen maar mannen, maar de begeleidingsgroep telt twee dames op de accordeon die bij het koor hun mannetje staan. Het Westhoeks Mannenkoor, een koor dat in deze regio en ver daarbuiten z'n sporen verdiend heeft. Op 30 september viert het mannenkoor het zilveren jubileum. In gesprek met een aantal mannen laten we 25 jaar Westhoeks Mannenkoor de revue passeren.

Anthony van Zuilekom opperde 25 jaar geleden om een mannenkoor op te richten en binnen een week waren er al tien enthousiaste mannen die mee wilden doen. Op 1 september 1998 was het Westhoeks Mannenkoor een feit en binnen een paar weken zongen ze al met een koor van twintig heren. Er zijn vanaf de oprichting vijf leden die nog steeds actief meezingen: René Smitshoek, Wim Luijten, Toon van Elewout, Cors de Visser en Anthony van Zuilekom. Maar pak je archieffoto's van net na de oprichting, dan zijn er veel meer die nu nog steeds lid zijn. "Er is maar weinig verloop bij ons koor, de meeste heren zingen al jaren mee in ons koor. Dat laat wel zien dat er een goede sfeer is binnen onze vereniging", vertelt Anthony van Zuilekom.

Vriendschappelijk en met respect

Om de tafel zitten de huidige voorzitter Chiel Tolenaars, secretaris Bert Ooijen en Anthony van Zuilekom, één van de oprichters, voormalig voorzitter en nu lid van de muziekcommissie. Samen blikken ze terug op de geschiedenis van het Westhoeks Mannenkoor. Allemaal zijn ze het met elkaar eens: het is na al die jaren een leuk koor met een gevarieerd repertoire. Samen hebben ze zoveel mooie en leuke momenten meegemaakt.
Voorzitter Chiel Tolenaars is trots op zijn koor: "We vinden het zelf vaak verrassend hoe goed het gaat. Dit komt simpelweg omdat we nummers zingen met name voor ons eigen plezier. En als ons publiek dan ook geniet, dan geeft dat voldoening, dan hebben we het helemaal naar ons zin. We gaan op vriendschappelijke manier met elkaar om, met respect voor elk lid, dat is onze kracht."

Stabiel ledenaantal

Na de oprichting groeide het koor al vrij snel naar ongeveer 50 leden. En dat aantal is al die jaren nagenoeg stabiel. Als de ledenlijst ter sprake komt, dan is de conclusie dat de helft van de leden uit Klundert komt en de andere helft uit de wijde omgeving. Ze komen uit Moerdijk, Willemstad, Fijnaart, Noordhoek en Zevenbergen, maar ook uit Oud Gastel, Etten-Leur, Prinsenbeek en Breda, zelfs uit Ridderkerk weten ze de weg naar Klundert te vinden.
Op dit moment telt het mannenkoor 52 leden. "En dat aantal vinden we ook prima, meer hoeft voor ons ook niet. Dat is ook niet zo praktisch als we met de bus ergens naar toe gaan, nu hebben we precies een volle bus".

Van zeemansliedjes naar evergreens

Het koor begon 25 jaar geleden als zeemanskoor met daarnaast diverse bekende oudhollandse liedjes, zoals Een karretje op de zandweg reed, Kleine café aan de haven en Op de purperen heide. Aan het slot van elk optreden werd dan het Brabants Volkslied uit volle borst gezongen.
Op 30 april 2000 had het Westhoeks Mannenkoor hun debuut. "We hadden al eerder een keertje een kort soort proefoptreden gehad bij een modeshow in een tent aan de Vestkant, maar het eerste echte optreden was dus tijdens de festiviteiten op Koninginnedag in 2000. Een aantal van onze dames was zo enthousiast dat ze toen zelf ook een koor zijn begonnen. En sindsdien is dus Vrouwenkoor C'Est La Vie een feit. Regelmatig trekken we samen op."
Van lieverlee werd er overgegaan op Engelstalig repertoire en ook kwamen er andere genres aan bod.
"Het eerste lustrumfeest stond helemaal in het teken van de Rock & Roll. De sporthal in De Niervaert was verbouwd als theater en we beleefden

een geweldige Rock & Roll avond met zo'n 800 bezoekers", blikken de heren vol enthousiasme terug. Later kwamen daar ook anderstalige nummers bij, zoals Duitse schlagers, Italiaanse operahits, zoals het Slavenkoor, het bekende Russische Kalinka en heerlijke pubsongs uit Ierland.
"Ons repertoire bestaat nu voor een groot deel uit evergreens. Gewoon bekende en lekker in het gehoor liggende nummers die ooit populair waren of dat nog steeds zijn. Uptempo nummers worden afgewisseld met ballads. We zingen meestal twee- of driestemmig. We proberen elk jaar weer wat nieuwe nummers in te studeren. Voor het uitzoeken van de muziek hebben we een muziekcommissie."

Tot in de kleine uurtjes

In het begin hebben de heren heel even op de maandagavond gerepeteerd in Willemstad, maar al snel zijn ze verkast naar Klundert en werd de repetitieavond verplaatst naar de dinsdag. In Klundert heeft het koor eerst een tijdje geoefend in De Beurs, daarna zijn ze verhuisd naar het Parochiehuis en na het eerste lustrum werd De Niervaert de thuisbasis. Daar repeteren ze nog steeds elke dinsdagavond en nog steeds naar volle tevredenheid, daarover zijn de heren het voor 100 procent met elkaar eens. "Zingen en het instuderen van onze nummers, dat is natuurlijk het allerbelangrijkste, maar daarnaast hebben we ook altijd een gezellige derde helft in De Babbelaar. Toen we nog wat jonger waren vaak tot in de kleine uurtjes, maar inmiddels zijn we wat ouder en gaan de meesten toch wel redelijk op tijd naar huis."

Dirigent Kees van Vugt

De eerste paar jaar heeft het koor meerdere dirigenten gehad, maar nu al weer 15 jaar staat her koor onder leiding van Kees van Vugt. "Kees arrangeert zelf vaak nummers voor ons koor en hierdoor hebben we een heel eigen sound ontwikkeld. Door omstandigheden is Kees enkele maanden weggeweest bij het koor. Maar dat was van korte duur en nu zijn we onder zijn leiding druk bezig met de voorbereidingen voor ons jubileumconcert op 30 september aanstaande. Verder is het succes en plezier in ons koor ook te danken aan onze zevenkoppige en jarenlange trouwe begeleiding met Wim Luijten, Cees Nuijten, Wies Dekkers en Riet de Koning op accordeon, Willem Buijsse en Anton Rijnart op gitaar en Cor Schreuders op drums."

Optredens in binnen- en buitenland

In de loop der jaren heeft het Westhoeks Mannenkoor heel wat leuke optredens en activiteiten meegemaakt en zelf georganiseerd. "We hebben een aantal jaar achter elkaar het bier- en korenfestival Klundert Glundert georganiseerd rondom het Klundertse stadhuis, een geweldig leuk evenement. In de loop der jaren een aantal groots opgezette themaconcerten met diverse muzikale gastoptredens. We trekken altijd alles uit de kast om er een hele happening van te maken. In de loop der jaren hebben we een hele verzameling zelfgebouwde decors verzameld."
De mannen hebben verder opgetreden in binnen- en buitenland. "Van VÓLkoren in Middelburg tot een feest van Keep them Rolling in Harskamp of een optreden bij het levensliedfestival Tranen Van Cooth in Breda. We hebben uitwisselingen gehad met onder andere het Zwanentranenkoor uit Etten-Leur, het Mades' Mannenkoor en het Oosterhouts Mannenkoor, maar we hebben ook meegewerkt aan een kerstconcert in De Basiliek in Oudenbosch samen met het Van Gemeren Familiekoor en later in de voormalige RK kerk Klundert een kerstconcert met het gerenommeerde Mannenkoor Lelystad. In 2007 hebben we een concertreis naar Duitsland gemaakt en daar met speciaal Duits repertoire meegewerkt aan de wijnfeesten in Zell am Mosel. Een heel speciale reis was in 2004 naar Normandië in Frankrijk. Daar hebben we in grote tenten gebivakkeerd. Ter gelegenheid van de 60-jarige herdenking van D-Day hebben we daar verschillende optredens verzorgd en daarvoor diverse toepasselijke liederen uit de oorlogstijd aan het repertoire toegevoegd."

Hechte en stabiele club

Zo kunnen de heren nog uren doorgaan met het ophalen van herinneringen. Eén ding is zeker: het is een hechte en stabiele club. Dat blijkt ook wel uit de gemiddelde leeftijd. "Die is in de loop der jaren flink gestegen, ik denk dat de gemiddelde leeftijd inmiddels wel rond de 70 jaar zal liggen. Er komt weinig of geen jonge aanwas en dat is ook wel begrijpelijk. Maar wij hebben het met z'n allen prima naar ons zin en zo lang we er lol in hebben, blijven we lekker samen zingen. De komende weken hebben we nog optredens bij de Havenfeesten in Zevenbergen en bij een fancy fair in Ridderkerk. En daarna pakken we groots uit bij ons eigen jubileumconcert op zaterdagavond 30 september aanstaande in De Niervaert samen met fanfareorkest van Determinato, de Klundertse coverband Twentyfourseven én vocalgroup OG3NE."

Jubileumconcert zaterdagavond 30 september

De sporthal van De Niervaert krijgt voor deze hele speciale gelegenheid een complete metamorfose. Het concert begint die avond om 19.30 uur en de entree bedraagt 17,50 euro.
Toegangskaarten zijn in de voorverkoop verkrijgbaar bij Primera Van den Berge aan de Voorstraat en bij Jacco's Menswear aan de Kerkring.

Verenigingsnieuws

De Zonnebloem Klundert

Gasten genieten van uitje aan de waterkant

Dit jaar weer een heel leuk uitje naar de waterkant, echter deze keer wat dichterbij bij huis dan vorig jaar toen we naar het strand van s' Gravezande gingen. Op vrijdag 25 augustus had de Zonnebloem Klundert een gezellige, lekkere, muzikale doemiddag bij het Paviljoen Noordschans aan de jachthaven bij het Hollands Diep.

Tijdens en na een goed verzorgende lunch werd er een gezellig deuntje op de accordeon gespeeld door Cora. Na de lunch en het meezingen was het tijd voor een leuke fotoquiz. De gasten kregen een aantal foto's te zien van de vrijwilligers in hun vroege jonge jaren. Welke foto's hoorden bij welke vrijwilliger? Het leverde heel veel leuke reacties en commentaren op. Iedereen ging zeer tevreden naar huis, het was een geslaagde middag!

De eerstvolgende activiteiten van De Zonnebloem zijn in oktober. Op vrijdag 13 oktober wordt er van 14.00 tot 16.00 uur een beweegbingo gehouden samen met Meer Moerdijk in de Ring. Op zaterdag 28 oktober is er van 13.30 tot 16.30 uur een Hollandse middag in de Niervaert voor alle afdelingen van Zonnebloem de Vijfhoek.

Donderdag 7 september

Feestelijke KBO-middag in De Niervaert

Donderdag 7 september gaat KBO Klundert beginnen aan het tweede gedeelte van het seizoen 2023. De middag start zoals gebruikelijk om 13.30 uur en wordt gehouden in de grote zaal van De Niervaert.

Na de koffie en of thee is er het eerste optreden van het duo Hennie en Gonny met gezellige Nederlandstalige meezingliedjes. Na de pauze, waarin er een hapje wordt geserveerd, treden Hennie en Gonny nog een keer op. Hierna komen de bingoballetjes op tafel. Er worden vier rondjes bingo gespeeld. Na twee rondjes is er een pauze waarin weer een hapje wordt geserveerd. De KBO-middag wordt afgesloten met de verloting.

De grote zaal van de Niervaert gaat om 13.00 uur open. Deze activiteit is alleen voor leden van KBO Klundert. Informatie over deze middag en of KBO Klundert bij Gonny Hendrikx: 0168-404046.

Muziekvereniging Determinato Klundert

Muziek maken iets voor jou?

Na een heerlijke zomervakantie is het nieuwe seizoen weer begonnen bij Muziekvereniging Determinato. De diverse groepen en orkesten zijn deze week gestart met de repetities.

Voor iedereen die het leuk lijkt om met ons muziek te gaan maken, er zijn mogelijkheden voor alle leeftijden. Hebt u vroeger al eens een instrument bespeeld en lijkt het u leuk om dit weer op te pakken, dan van harte welkom! Bent u al ietsje ouder en hebt u nog nooit een instrument bespeeld, ook dan zijn er absoluut mogelijkheden genoeg om te starten met een muzikale hobby. Schroom niet, loop eens binnen op een repetitieavond. Het fanfareorkest repeteert elke woensdagavond van 19.30 tot 22.00 uur in De Niervaert.

Jeugdafdeling

Ook bij de jeugdgroepen zijn nieuwe leden altijd welkom. Kinderen mogen het de eerste weken altijd gratis komen proberen of ze het leuk vinden zo'n muziekhobby.
De muziekspeeltuin is er voor kinderen vanaf 4 jaar. Om de week (even weken) op woensdag van 16 tot 17 uur.
Vervolgens hebben we dan een probeerorkest en een kinderorkest (op vrijdag van 18.30 tot 19.15 uur) en voor de ietsje oudere kinderen (vanaf ca. 9 jaar) is er ons jeugdorkest De Detomaatjes ((vrijdag van 19.15 tot 21.00 uur).
Kinderen die graag willen drummen of een melodisch slagwerkinstrument willen leren bespelen kunnen ook terecht bij Determinato. Achter het orkest bij de slagwerksectie of meespelen in de Drummerij, er is van alles mogelijk.
Voor meer informatie kijk eens op de website www.determinato.nl. Altijd welkom om eens te komen kijken, luisteren of meedoen.

Activiteiten komende periode

Het fanfareorkest van Determinato zal op zaterdag 30 september aanstaande meewerken aan het jubileumconcert van het Westhoeks Mannenkoor. Dit concert begint om 19.30 uur en wordt gehouden in de sporthal van De Niervaert. Natuurlijk zal het jubilerende koor ook optreden en daarnaast werken mee de bekende Fijnaartse vocalgroup OG3NE, de Klundertse familieband Twenty Four Seven en de WMK Partyband. Kaarten a 17,50 euro in de voorverkoop verkrijgbaar bij Primera Klundert of Jacco's Menswear.
Voor het najaar bereidt het orkest zich dan verder voor op eventuele optredens rondom het Sinterklaas- en Kerstfeest.

Tweede editie Maestro

Ondertussen wordt er ook een geheel nieuw programma ingestudeerd voor een tweede editie van Maestro. Dit concert staat medio januari 2024 in de planning. Determinato wil er deze keer een echte gala-avond van maken, waarbij weer verschillende Klundertse kandidaten zullen strijden om de felbegeerde titel Maestro. In november 2022 was de eerste editie en werd deze muzikale strijd gewonnen door Pieter van Wensen. We hopen ook deze keer weer een aantal verrassende kandidaten te mogen presenteren. Bent u of kent u iemand die graag eens aan zoiets mee zou willen doen, laat het ons weten via e-mail info@determinato.nl.

Vrijdag 22 september in De Niervaert

Daito Ryu Aikijujutsu-stage bij Judoklub Klundert

Ilse van der Hoeven (4e dan) komt vrijdag 22 september naar de dojo van Judoklub Klundert voor een Daito Ryu Aikijujutsu stage. Daito Ryu Aikijujutsu ligt aan de grondslag van heel veel budosporten.

Zowel het Aikido als het Aikibudo zijn voor een groot deel gebaseerd op de technieken en bewegingsprincipes van het Daito Ryu Aikijujutsu. Net als bij het Aikibudo leer je je verdedigen tegen gewapende en ongewapende aanvallen. Bij de bewegingen maak je gebruik van de snelheid en kracht van de tegenstander. De bewegingen zijn rond, elegant en effectief. Er wordt getraind op controletechnieken, klemmen en worpen.
Het is een traditionelere vorm van budo dan het Aikibudo. Dat maakt het extra uitdagend en interessant, maar ook moeilijk.

Grijp deze geweldige kans om kennis te maken met de budosport, of om je verder te verdiepen in de techniek. Deze stage is toegankelijk voor iedereen vanaf 14 jaar. Het duurt van 20.00 tot

22.00 uur en deelname is gratis. Aanmelden is gewenst.
Aanmelden of meer info over deze stage: molenlanden@sportschooltromp.nl

Heemkundekring Die Overdraghe

Activiteiten voor de tweede helft 2023

Elke woensdagmiddag van 14.00 tot 16.00 uur zijn er mensen van Die Overrdraghe te vinden in het Heemhuis aan de Stoofdijk 1b in Klundert. Iedereen is welkom om daar een kijkje te komen nemen. Er zijn daar heel wat boeken en spullen te vinden over de geschiedenis van Klundert. Altijd leuk om daar eens rond te snuffelen en een praatje te maken.

Tijdens de zomertijd is het Heemhuis ook geopend op de eerste zaterdag van de maand. Nu nog twee keer: op 2 september en op 7 oktober van 14.00 tot 16.00 uur.

2024 jubileumjaar

Het jaar 2024 wordt een speciaal jubileumjaar, want dan viert Die Overdraghe het 50-jarig bestaan van de Heemkundekring. Op donderdagavond 9 november is er al een opwarmer. Dan houd Kees Michielsen een lezing met als onderwerp 'Het ontstaan van de Westhoek in Noord-Brabant'. Dit staat gepland in De Niervaert, aanvang 20.00 uur.
Vanaf januari 2024 zijn er dan het gehele jaar door allerlei activiteiten. Zo zal de nieuwjaarsbijeenkomst en snertavond op vrijdag 12 januari een feestelijk tintje krijgen, er volgt in maart een feestelijke vergadering voor genodigden, op 23 maart staat de Klundertkwizzz gepland, er komt een speciaal uitstapje, is de heemkundekring weer te vinden bij Klundert op een Kluitje, komt er een speciale inloop- en kijkmiddag in het Heemhuis en zal er op 4 november 2024 een herdenking worden gehouden in het kader van 80 jaar bevrijding.
Natuurlijk worden de lezers van het Klundert Magazine op de hoogte gehouden van wat er allemaal staat te gebeuren bij Die Overdraghe.

Zaterdag 30 september

Jubileumconcert Westhoeks Mannenkoor in De Niervaert

Op zaterdag 30 september viert het Westhoeks Mannenkoor het 25-jarig bestaan met een groots opgezet jubileumconcert in De Niervaert.

Natuurlijk zal het jubilerende mannenkoor optreden en daarnaast werken mee de bekende vocalgroup OG3NE met de getalenteerde zussen Lisa, Amy & Shelley, het fanfareorkest van Determinato, de Klundertse familieband Twenty Four Seven en de WMK Partyband.
Kaarten a 17,50 euro in de voorverkoop verkrijgbaar bij Primera Klundert of Jacco's Menswear.
Elders in dit blad blikken enkele WMK-leden terug op 25 jaar Westhoeks Mannenkoor.

Flyers bezorgen? Ook dat kunnen wij regelen!

Hebt u een leuke maandactie? Wilt u alle inwoners informeren over een bepaalde happening of wat dan ook? Natuurlijk is het altijd mogelijk om een advertentie te plaatsen. Een andere mogelijkheid is om een flyer of brochure mee te laten bezorgen door onze bezorgers!

Elke laatste donderdag van de maand gaan onze bezorgers op pad en tegen een alleszins redelijke prijs zorgen zij dat uw flyer of brochure keurig huis-aan-huis wordt bezorgd binnen ons verspreidingsgebied. Belangstelling? Informeer naar de prijzen en mogelijkheden via advertenties@indeklundert.nl.

Kantoor
Pr. Hendrikstraat 22
Zevenbergen

Hypotheekadvies, vertrouwd en lokaal!

Bent u een starter, een beginnende ondernemer of heeft u zich net ingeschreven voor een nieuwbouw project? Onze adviseurs hebben jarenlang ervaring, wij luisteren naar uw wensen en brengen uw situatie in beeld voor nu en in de toekomst. We zijn onafhankelijk in ons hypotheekadvies en daardoor krijgt u van ons altijd het beste advies met de laagste rentes.

Wij komen graag bij u thuis of u bent van harte welkom op ons kantoor in Zevenbergen.

Meiboom
0168 - 33 12 11
info@meiboom.nl
www.meiboom.nl
Heeft u uw hypotheek al geregeld?

De Poort Trends
Voorstraat 34
4791 HN Klundert
Tel: 0168-404996
Mob: 06-30846309
E-mail: depoorttrends@hetnet.nl

Eethuis Grill
Van onze houtskoolgrill, o.a.
Spareribs
Steaks
Gamba's
Chicken wings
Hamburgers
de Polder
Rienus & Sonja Leijten
Heijningen
Tel. 0168 46 22 28
www.depolder.eu
MEAT Fresh

Den Hollander
BOUWADVIES EN ONTWERP
www.dhbouwadvies.nl

KOM JIJ ONS TEAM VERSTERKEN?
Stuur je CV naar hr@bsk-bouw.nl
bsk-bouw.nl
Scan mij!
BSK
Prefabs · Bouw

eigenzinnig
Tuin- en vijvercentrum Vingeling
Het herfstseizoen is bij ons al begonnen.
Kom gezellig snuffelen, we hebben hele leuke aanbiedingen!
We gaan verhuizen naar een nieuw adres,
maar we blijven op de Noordschans.
Binnenkort meer informatie.
Daarom nu 50% korting op onze koi i.v.m.
leegverkoop voor de verhuizing.
Noordschans 9 - 4791 RD Klundert - 0168-405164 - www.vingeling.nl
Geopend: do en vrij 13.00 - 17.30 uur; za 10.00 - 17.00 uur

- Zorgzaam
- Eigentijds
- Met aandacht, tijd en rust
- Rouwhuiskamer met eigen sleutel voor nabestaanden

OMZIEN
uitvaartbegeleiding
Lonneke de Vrij - Janita Bom
Wilhelminastraat 64a, Fijnaart
06 23 42 79 30
www.omzienuitvaart.nl

HIP®
SHOE STYLE
DE ROOS SCHOENEN
Voor de schoen die bij u past!
Molenstraat 25 Klundert
www.de-roos-modeschoenen.nl

KLIMAATTECHNIEK
De kracht van klimaatbeheersing
HC Klimaattechniek B.V.
Moye Keene 151
4791 BD Klundert
+31 (0)6 403 375 35
info@hcklimaattechniek.nl
www.hcklimaattechniek.nl

Primera van den Berge
Openingstijden:
Ma t/m do: 8.30-18.00
Vrijdag: 8.30-20.00
Zaterdag: 8.00-17.00
uw winkel voor o.a.
wenskaarten, cadeaukaarten, boeken, tijdschriften, gifts en kantoorartikelen
Primera van den Berge
Voorstraat 30
4791 HN Klundert
Tel: 0168-405292

STORING-ONDERHOUD-SERVICE
Bel ons voor een afspraak
076 - 5931253!
CV - Sanitair - Dakbedekking - Zink
www.vanalphenroest.nl
Installatietechniek Van Alphen & Roest
Thijssenweg 20
4927 PC Hooge Zwaluwe
T 076 593 12 53

Gewoon bijzonder

In deze rubriek gaan we in gesprek met gewone bijzondere mensen die we graag beter willen leren kennen.

Deze week aan het woord Tim Verpalen (32) uit Klundert

Tim Verpalen is duidelijk een bezig baasje. We zien zijn bedrijfswagens Verpalen Hoveniers dagelijks in en om Klundert rijden. Is er een Klunderts evenement, dan zie je zijn logo op de sponsorborden. Vanaf het allereerste begin is hij ook sponsor en adverteerder van het Klundert Magazine. Een betrokken Klundertenaar. Een jonge ondernemer met een goedlopend en druk bedrijf.
Als je Tim tegenkomt, zie je een innemende en actieve man, die zelfverzekerd door het leven gaat. Een sociaal persoon, die duidelijk houdt van gezelligheid en van een feestje.
We denken hem wel te kennen, maar is dat zo? Wie is Tim Verpalen? Daar kunnen we achter komen door een afspraak te maken voor een persoonlijk gesprek. Het is een gastvrije en galante ontvangst in zijn mooie huis aan de Suijkerberch en wat was het een leuk en open gesprek. Bedankt Tim voor deze gastvrijheid en jouw openheid. Leuk om jou op een andere manier te leren kennen.

Ik woon in Klundert sinds...
Ik ben geboren in het ziekenhuis in Breda en opgegroeid in Zevenbergen. Heb daar een fijne jeugd gehad. Na de basisschool ben ik naar de Mavo gegaan op het Markland College. Ik had echt helemaal niks met school. Daarna ben ik naar het Groen College in Goes gegaan en heb daar de hoveniersopleiding gedaan. Mijn vader is op vrij jonge leeftijd in 2006 overleden, dat heeft op mij een heel grote impact gehad. Zoals hij was, dat is voor mij echt een groot voorbeeld. Na mijn schooltijd heb ik vier jaar voor een werkgever in Zevenbergen gewerkt. Ik vond dat het anders moest kunnen en ondernemen zit in m'n bloed, dus in december 2011 ben ik voor mezelf begonnen. Mijn moeder was inmiddels verhuisd naar de Zwingelspaansedijk. Vandaaruit mocht ik mijn bedrijf voeren en had ik een opslagruimte. Zelf woonde ik toen nog in ons ouderlijk huis in Zevenbergen.
In 2015 ben ik in Klundert komen wonen aan de Blauwe Hoefseweg. Later heb ik een huis gekocht aan 't Hooft. Toen kwam mijn droomhuis aan de Zevenbergeweg te koop. Dat heb ik helemaal verbouwd, maar toen we er woonden, was het toch niet zo ideaal, zeker niet voor een gezin met jonge kinderen aan zo'n drukke weg. Dit huis aan de Suijkerberch werd te koop gezet en deze kans hebben we gepakt. Een heerlijk huis op een prachtige locatie en geen verkeer door de straat, alleen van mensen die hier moeten zijn. Een geweldige stek met name voor de kinderen.

Men zou mij kunnen kennen van...
Ongetwijfeld zullen de meeste mensen mij kennen van mijn hoveniersbedrijf. Bijna iedereen zal mijn moeder kennen (Desirée Brummans), maar er zullen \mensen zijn die niet weten dat ik haar zoon ben, omdat zij haar meisjesnaam gebruikt en ik hier niet opgegroeid ben. Ik heb niet echt hobby's en ben niet actief in het verenigingsleven, maar ben wel graag aanwezig bij feestjes en evenementen. Regelmatig ben ik te vinden op een terrasje of om ergens een hapje te eten.

In het dagelijks leven ben ik...
Ik ben een echt mensenmens. Ik houd wel van een feestje maar ben ook graag thuis bij mijn gezin. Op 6 juni 2015 ben ik getrouwd met Jessica en samen hebben we twee zoons: Jip en Bram. Verder heb ik het druk met mijn bedrijf en nogal eens op pad. Mijn werk is eigenlijk ook mijn hobby. Gelukkig heeft Jessica dat helemaal geaccepteerd en heeft ze daar alle begrip voor. Ze heeft zelf ook een baan, maar daarnaast is ze er helemaal voor ons gezin. Samen hebben we het goed voor elkaar.

Ik ben trots op...
Ik ben echt trots op mijn personeel. We vormen samen een leuk team en met z'n allen hebben we een mooi bedrijf tot stand gebracht.

Mijn lijfspreuk is...
Doe maar gewoon normaal.

Ik heb een grote hekel aan...
Liegen en arrogantie.

Het meest bijzondere wat ik ooit meegemaakt heb...
Het overlijden van mijn vader en de geboorte van onze twee kinderen.

Op televisie kijk ik graag naar...
Ik kijk graag naar de wedstrijden van Feijenoord en naar de Formule 1 races met Max Verstappen. Kijken naar zo'n race doe ik graag samen met vrienden met een biertje of wijntje erbij.

Deze film moet iedereen zien...
Ik kijk eigenlijk nooit films, dus ik zou het niet weten.

Het boek waarvan ik genoot...
Boeken lees ik nooit. Ik lees wel elke dag de digitale krant en houd het nieuws in de gaten bijvoorbeeld onder andere via NU.nl.

Ik luister graag naar...
Dat is echt naar van alles. Bruce Springsteen, Phil Collins, DJ Hardwell, maar ook Nederlandstalige muziek kan ik op z'n tijd wel waarderen.

Hoe zou ik mezelf omschrijven? Een dromer, een denker of een doener...
Een denker en een doener, in die volgorde.

De persoon die ik graag eens zou ontmoeten...
Moeilijke vraag.... Dan wil ik toch Mark Rutten noemen. Ik ben het echt niet altijd met hem eens, maar dat hij het werk in de politiek en dan ook nog al die jaren als premier zo lang met zoveel inzet heeft weten te doen, dat is echt ongekend. Zeker als je kijkt wat hij in de loop der jaren over zich heen heeft gekregen, dat gaat echt niet zomaar in de koude kleren zitten. Maar die man blijft eigenlijk altijd vriendelijk. Daar heb ik respect voor.

Het liefst drink ik...
Ik houd van gezelligheid met een speciaal biertje of een lekker wijntje.

En het lekkerste eten vind ik...
Biefstukpuntjes met gebakken champignons. Eigenlijk lust ik alles, behalve paprika's.

Mijn favoriete vakantieland is...
Italië. Mooi land, lekker eten en vriendelijke mensen.

Als ik iets tegen de wereld zou kunnen zeggen, dan is dat...
We maken het elkaar vaak veel te moeilijk. Laten we gewoon met z'n allen normaal doen en respect hebben voor elkaar.

Wat ik nog heel graag zou willen doen, is...
Als ik ooit meer tijd heb, dan zou ik graag een rondreis willen maken door Amerika en Canada.

Het belangrijkste in een vriendschap vind ik...
Vertrouwen. Ik ken veel mensen en ga met veel mensen vriendschappelijk om, maar echte vrienden dat is maar een selecte groep.

Ik zou best eens een weekje willen ruilen met...
Ik hoef met helemaal niemand te ruilen, ik ben een gelukkig mens.

Klundert vind ik...
Een mooi stadje met vriendelijke mensen die elkaar op straat gewoon gedag zeggen.

Wat ik mis in Klundert is...
Nieuwbouw! Als we de jeugd hier willen houden, dan zal er gebouwd moeten gaan worden.

Mooiste plekje in Klundert...
De Suijkerberch.

Minst mooie plekje in Klundert...
Het bedrijventerrein Nijverheidsstraat/Beatrijsweg, alhoewel ik daar zelf ook mijn bedrijfslocatie heb, vind ik dat geen mooie plek in Klundert.

Mooiste plekje in gemeente Moerdijk...
De vestingwallen van Klundert.

Winkelen in de Klundert

Wees loyaal koop lokaal

BENT U OOK KLANT BIJ ONZE KLUNDERTSE ONDERNEMERS?

De etalages van onze ondernemers worden al in herfstsfeer gebracht. De nieuwe mode en gezellige herfstartikelen zie je al verschijnen in de Klundertse winkels. Een mooie tijd voor een metamorfose bij de kapper of schoonheidsspecialiste. Ga eens gezellig uit eten in één van de sfeervolle restaurants. Kortom, alle ondernemers staan klaar om u gastvrij te ontvangen!
Loop zeker eens binnen bij onze Klundertse ondernemers. Zij verdienen het dat we loyaal zijn en met z'n allen lokaal blijven shoppen.

Albert Heijn In de Klundert
Doorsteek 9, Klundert
facebook.nl/ AHindeKlundert

DE ROOS SCHOENEN
Molenstraat 25, Klundert
de-roos-modeschoenen.nl

KLUS WIJS
Westerstraat 44, Klundert
kluswijs.nl

van wensen makelaars
Waar woondromen uitkomen
Zevenbergsepoort 3, Klundert
vanwensenmakelaars.nl

Jacco's MENSWEAR Since 1996
Kerkring 10, Klundert
jaccosmenswear.nl

JORA Service station
Oliemolenstraat 25, Klundert
facebook.nl/
joraservicestationklundert

Hermans optiek
Voorstraat 18, Klundert
hermansoptiek.nl

LARIMER SKINCARE · MEDISPA
Kerkring 14, Klundert
larimer.nl

De Poort Trends
Voorstraat 34
4791 HN Klundert
Tel: 0168-404996
Mob: 06-30846309
E-mail: depoorttrends@hetnet.nl

Primera van den Berge
Voorstraat 30, Klundert
fb.nl/primeravandenberge

úw topSlijter 100% Vakmanschap
sLeijtenrij
Doorsteek 2, Klundert
sleijtenrij-klundert.nl

BROODJE MOERDIJK
Molenstraat 31, Klundert
broodjemoerdijk.nl

de Stad KLUNDERT
Molenstraat 31-33, Klundert
destadklundert.nl

de Pastorie KLUNDERT
Molenstraat 31, Klundert
etenindepastorie.nl

MARIBELLE MODE KLUNDERT
Voorstraat 46, Klundert
maribelle-mode.nl

MARIBELLE LINGERIE KLUNDERT
Voorstraat 32, Klundert
maribelle-lingerie.nl

Feel Beauty by Cindy
Voorstraat 52, Klundert
www.feelbeauty.nl

De Niervaert
Molenvliet 7, Klundert
www.optisport.nl

marskramer SCHREUDERS
Doorsteek 3-5, Klundert
fb.nl/marskramerschreuders

Esthers Mode Wensen
Stadhuisring 14, Klundert
esthersmodewensen.nl

Dierenspeciaalzaak Wendy
Molenstraat 21, Klundert
fb.nl/dierenspeciaalzaakwendy

da
DA Drogisterij Van Berghem
Voorstraat 40A, Klundert

KEURSLAGER
Zevenbergsepoort 16
jongmans.keurslager.nl

Marion's bloemdecoraties
Walstraat 26, Klundert
marionsbloemdecoraties.nl

moon3 lifestyle
Voorstraat 50 a, Klundert
www.moon3.nl

Jac Smit
Kerkring 5, Klundert
warmebakkerjacsmit.nl

Gastery 't TOLHUYS
Zevenbergsepoort 43, Klundert
tolhuys.com

HFC Hair Fun Creations
Schanspoort 3, Klundert
fb.nl/hairfuncreations

Cathy Schoonheidsinstituut
Poststraat 2, Klundert
schoonheidsinstituutcathy.nl

FIT247
Oosterstraat 16b
fit247.nl

Bloembinderij Mijn Idee
Molenstraat 9a, Klundert
esther.38@live.nl

Jacks Restaurant
Brugstraat 7, Klundert
fb.nl/jacksrestaurant

GROENENDIJK TWEEWIELERS
Westerstraat 39, Klundert
groenendijktweewielers.nl

DK kappers Dames & Heren
Voorstraat 22, Klundert
fb.nl/DK-kappers

DE KLUNDERTSE ONDERNEMERS STAAN ALTIJD VOOR U KLAAR!

Meer informatie over het Klunderts Ondernemers Kontakt is te vinden op de website: www.winkelenindeklundert.nl of op te vragen via e-mail: info@winkelenindeklundert.nl.

Oud Nieuws

een selectie van artikelen over Klundert uit de media door Kees Hendrikx

nr. 78 - juli 2023

De erfenis van de Franse tijd

Als we aan de Franse Tijd (1793-1815) denken, denken we voornamelijk aan bezetting, onderdrukking, vernieling, enz. Dat heeft u kunnen lezen in de afleveringen van 'Oud Nieuws' in de maanden april, mei en juni van dit jaar. Maar de Franse tijd heeft ook gezorgd voor een modernisering van het Nederlandse bestuur en de rechtspraak.

Dingen die we nu in een democratisch land normaal vinden, zoals een parlement dat door burgers is gekozen, een grondwet, gelijkheid van alle burgers voor de wet en zelfs het hebben van een vaste achternaam, zijn in de tijd van de Bataafse Republiek en Napoleon in Nederland geïntroduceerd. Ook de 'scheiding der machten', een idee van de Franse Montesquieu, is door Frankrijk in Nederland ingevoerd. Montesquieu vond vooral de absolute macht van de koning een probleem. Daarom wilde hij de absolute macht verdelen over drie instanties: de 'wetgevende macht' (het parlement, dat de wetten mag maken), de 'uitvoerende macht' (de regering) en de 'rechtsprekende macht'(de rechters, die uitspraken doen en straffen kunnen geven). De die machten zijn onafhankelijk en moeten elkaar controleren, zodat er nooit één teveel macht kan krijgen.

Nog meer voorbeelden

Sinds de Franse tijd is Nederland dus geen republiek meer, maar een koninkrijk, met de familie van Willem van Oranje als koninklijke familie.

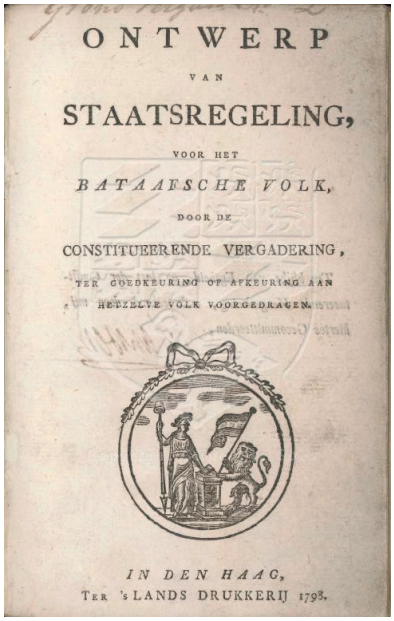
ONTWERP
VAN
STAATSREGELING,
VOOR HET
BATAAFSCHE VOLK,
DOOR DE
CONSTITUEERENDE VERGADERING,
TER GOEDKEURING OF AFKEURING AAN
HETZELVE VOLK VOORGEDRAGEN.
IN DEN HAAG,
TER 'S LANDS DRUKKERIJ 1798.

De eerste grondwet van Nederland

De Staatsregeling voor het Bataafsche Volk van 1 mei 1798 is te beschouwen als de eerste Grondwet van Nederland. De Nationale Vergadering begon in 1796 met het ontwerpen van de Staatsregeling.
De Nederlandse Grondwet is de hoogste wet in Nederland. De grondwet schrijft voor hoe de overheid in elkaar zit en wat de rechten zijn van ingezetenen en burgers van Nederland. In hoofdstuk 1 van de Grondwet staan de grondrechten. Dit zijn rechten die burgers de vrijheid geven om zonder bemoeienis van de overheid te leven. Ook bevat de Grondwet de rechten om deel te nemen aan de samenleving en de politiek.
Voorbeelden van grondrechten zijn: vrijheid van meningsuiting; recht op privacy; kiesrecht; recht op gelijke behandeling.
De Grondwet van 1848 bestaat in november van dit jaar precies 175 jaar. Deze Grondwet vormt de basis van de Nederlandse parlementaire democratie.

Code Civil

In 1810 voerde Napoleon in Frankrijf de 'Code Civil', ook wel 'Code Napoleon' genoemd in. De 'Code Civil' legde de persoonlijke vrijheid van burgers vast en bepaalde dat iedereen voor de wet gelijk was. Ook werd de godsdienstvrijheid officieel ingevoerd en de macht van de kerk ingeperkt. De Code Napoleon zorgde definitief voor een scheiding tussen Kerk en Staat. In het begin golden deze Franse regels ook in Nederland. Maar vanaf de invoering werd de inhoud van alle artikelen 'vernederlandst'. In 1838 was dat klaar en had Nederland zijn eigen 'Burgerlijk Wetboek'. Die werd in de loop der jaren steeds weer aangepast. De huidige versie is vastgesteld in 1992.

Burgerlijke Stand

Napoleon voerde in Nederland in 1811 de Burgerlijke Stand in. Deze verzameling wetten was in Frankrijk al sinds 1804 van kracht. De Code Civil was een gevolg van het invoeren van de Burgerlijke Stand. Deze bestond in Frankrijk al vanaf 1796. In Nederland werd de Burgerlijke Stand in 1811 geïntroduceerd. Hierbij hoorde een bevolkingsregister waarin de nieuw geborenen, de sterfgevallen en de huwelijken moesten worden gemeld.

Familienamen in verschillende delen van Nederland

In de Zuidelijke Nederlanden waren de familienamen al lange tijd gestandaardiseerd. Dit kwam omdat de Burgerlijke Stand in de Zuidelijke Nederlanden ook al in 1796 werd ingevoerd. Daar hoefde Napoleon dus weinig te veranderen. In de noordelijke provincies lag dit echter anders. Vooral op het platteland hadden
de meeste mensen al wel familienamen, maar deze stonden niet of nauwelijks vast. Vaak werd een kind vernoemd naar zijn of haar vader, waardoor slechts één generatie dezelfde achternaam had. Om verwarring te voorkomen werd er soms nog een naam toegevoegd die verwees naar de herkomst van de familie. Als je van een boerderij kwam die Achterdijk heette, was de kans bijvoorbeeld groot dat er aan je naam 'Van Dijk' werd toegevoegd.

Verplichting

Maar hoewel dit systeem op het platteland prima werkte, werden Nederlanders op 18 augustus 1811 verplicht hun familienaam vast te leggen. Veel mensen bevestigden de achternaam die zij op dat moment gebruikten. Maar sommige mensen gaven geen gehoor aan deze opdracht. Daarom vaardigde de regering van Napoleon op 17 mei 1813 een nieuw decreet uit waarin gesteld werd dat iedereen op 1 januari 1814 toch echt verplicht was een achternaam te hebben. Uiteindelijk nam koning Willem I op 8 november 1825 nog eens een koninklijk besluit door, omdat nog steeds niet iedereen zijn of haar achternaam had laten registreren. Door dat koninklijk besluit was iedere Nederlander verplicht de achternaam - en vooral de spelling daarvan- definitief vast te laten leggen.

Mythes over achternamen

Het verhaal dat mensen in Nederland, om het systeem van Napoleon te dwarsbomen, expres grappige of belachelijke achternamen kozen, is niet juist. Mensen hadden vaak al voor de tijd van Napoleon een achternaam. Dit kon een bijnaam zijn die een soort kenmerk van iemand beschreef. Deze kon humoristisch van aard zijn. Daarom lijkt het in sommige gevallen alsof mensen bewust een grappige naam kozen, terwijl ze deze naam daarvoor al droegen. Achternamen als 'Poepjes' en 'Naaktgeboren' zijn al ver voor 1811 in Nederland aangetroffen. 'Poepjes' is hoogstwaarschijnlijk een verbastering van de Franse naam 'Poppo'. Bij ''Naaktgeboren' is de meest waarschijnlijke suggestie dat het een verbastering van de Duitse naam 'Nachgeboren' is. Zeker zijn deze verklaringen echter allebei niet.

Dit was de laatste aflevering over de Franse bezetting (1793-1815) en een aantal van de gevolgen ervan.

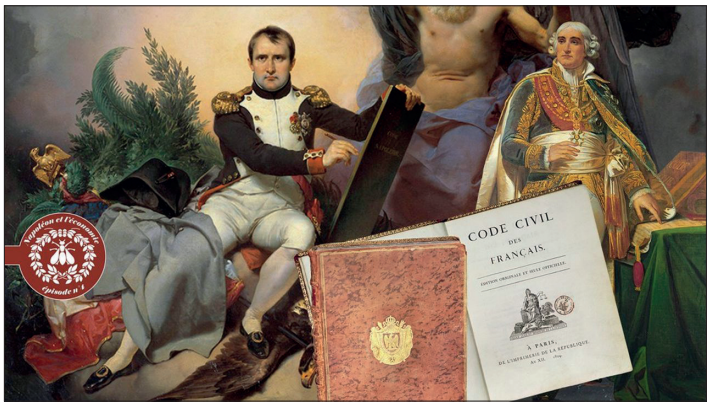

Foto van de maand

In ons vorige blad stond een oproep om vakantiefoto's te maken met het Klundert Magazine. Onze mailbox zat bij lange na niet vol, maar we hebben wel een aantal hele leuke foto's mogen ontvangen.

Ad Ardon is met een groep vrijwilligers uit Klundert op werkvakantie geweest in Jeffrey's Bay in Zuid-Afrika. Daar hebben ze met z'n allen actief geholpen bij de organisatie Victory4All, waar Arie en Jannie Strootman uit Klundert bij betrokken zijn.
Natuurlijk had Ad het Klundert Magazine meegenomen op reis en we mochten twee leuke foto's van hem ontvangen. De eerste foto gemaakt tijdens een rust/koffiemoment en de tweede foto gezellig lezend in een bootje op het droge....

Margreet Troost bracht tijdens de vakantie een bezoek aan het prachtige kasteel van Helmond. Daar werd ze veroordeeld tot de schandpaal, maar niet zonder het Klundert Magazine.

Richard den Hollander vierde zijn vakantie in het zonnige en warm Belek in Turkije. Aan de zwembadbar zocht hij verkoeling samen met het Klundert Magazine.

Daan Moerland maakte tijdens een eerste date een fotowandeling door Klundert en maakte deze romantische foto vanaf het pad onderaan de Blauwe Sluisdijk. De date was trouwens een enorm succes en resulteerde in een volgende date.

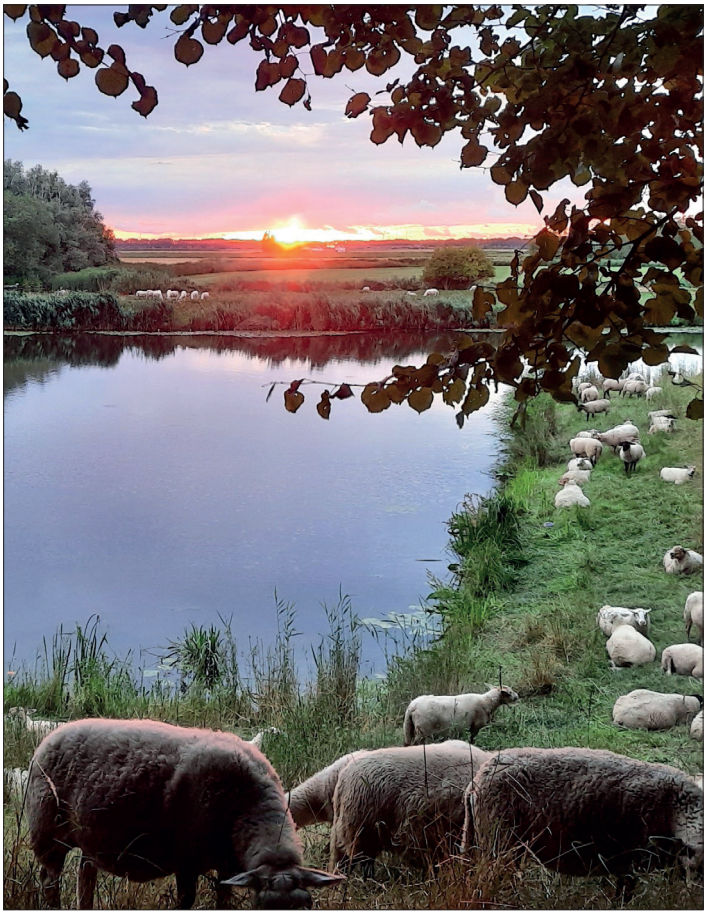

Hennie Strootman maakt dagelijks een wandeling over de noordelijke wallen en maakte deze prachtige foto op een prachtige zomeravond.

Jouw foto ook in het Klundert Magazine?
Dat kan! Ga eens op pad en kijk rond met andere ogen. Verrassend wat voor mooie plekjes je dan ziet. Maak een foto van een mooi of bijzonder plekje in of om Klundert en mail het naar de redactie: redactie@indeklundert.nl. Zet er even bij waar de foto precies genomen is. Elke maand kiezen we een of meer foto's om hier te plaatsen.

Lezerspost

Wilt u ergens op reageren, hebt u iets te vertellen of hebt u een nieuwtje?
Schrijf het op en mail het naar redactie@indeklundert.nl.
Uw ingezonden post wordt dan in deze rubriek geplaatst.

Sportclub 50+ Fijnaart zegt: Kom er bij!

Mogen wij ons even voorstellen? Wij zijn een club voor de senior man, die nog niet rijp is voor de geraniums maar graag de (momenteel ongebruikte) spieren de sporen wil geven. Dat kan bij ons! Onze club mag dan misschien de naam hebben van oude mannenclub, niets is minder waar. We zijn een gemêleerd gezelschap van diverse pluimage, dat op zoek is naar uitbreiding van het ledenbestand. Hadden we een paar jaar terug nog een ledenstop, nu staan we open voor nieuw 50+ bloed (mag ook 45+ zijn hoor). We zijn gevestigd in Fijnaart, een wippie vanuit Klundert.

De leden van onze sportclub komen wekelijks om 19.00 uur op de woensdagavond in de sportzaal van ons multifunctioneel centrum de Parel bijeen. Let wel: het is beslist geen theekransje. We gaan er anderhalf uur redelijk (lees: behoorlijk) fanatiek tegenaan. Een gemiddelde sportavond ziet er als volgt uit: de eerste tien tot vijftien minuten gebruiken we voor de bekende opwarmoefeningen, om de spieren los te maken en eventuele blessures met koude spieren te voorkomen. We hollen wat, we rennen (vooruit en soms ook achteruit), met af en toe een sprintje, we springen, we doen aan opdrukken en daarna rekken en strekken we de op temperatuur gebrachte spieren. Vervolgens een spel waarbij vaak een bal de hoofdrol speelt (zaalvoetbal, zaalhockey, basketbal, en ...noem maar op) of iets anders leuks, zoals bij voorbeeld badminton. Dit alles onder deskundige leiding. Als klapstuk wordt er de laatste drie kwartier gevolleybald. Zoals eerder gemeld gaat het er vaak erg fanatiek aan toe, maar de humor wordt zeker niet vergeten en de lachspieren worden regelmatig aangespoord. Nog lang niet moe maar wel voldaan en soms met een beetje spierpijn keren de sporters na anderhalf uur broodnodige beweging huiswaarts.

Lijkt deze sportieve activiteit u wat, dan kunt u zich op diverse manieren aanmelden bij onze secretaris, namelijk per telefoon: 06-37303285, per digitale post naar sportclub50p@gmail.com, of, en misschien nog beter, kom gewoon vrijblijvend op een woensdagavond in de Parel nader kennismaken.
Gelijk meedoen? Dat kan zeker en is misschien nog leuker.

We hebben nog een aanmoedigende tip voor de eventuele geïnteresseerde Klundertse senior(en): één van onze leden is ook woonachtig in Klundert, dus wellicht is samen naar Fijnaart rijden een goed idee om de spierpijn wat te verzachten?

We zijn nu nog met vakantie, maar woensdag 6 september as wij zijn rond de klok van 18:55 uur in De Parel. U zult zich vast en zeker direct bij ons thuis voelen. Bewegen is gezond, sterker nog: bewegen moet! Dus mannen: Grijp die kans en kom erbij! Tot woensdag 6 september?!

Jan Gorter (secretaris)

Hoe is de Stadstafel Klundert nu eigenlijk georganiseerd?

Deze vraag kwam o.a. ter sprake op de werkgroepavond van 22 mei jl. Het bestuur kan zich voorstellen dat dat niet voor iedereen even vanzelfsprekend en duidelijk is. Vandaar bijgaand grafisch overzicht en toelichting.

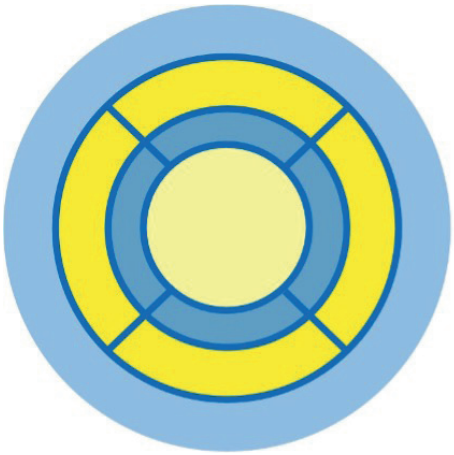

De kern van onze vereniging dat zijn onze vier werkgroepen:

- Werkgroep fysiek: die houdt zich o.a. bezig met het centrumplan, maar ook bijvoorbeeld met de rondweg en nieuwbouw.
- Werkgroep sociaal: deze werkgroep richt zich op allerlei sociale thema's zoals communicatie, promotie en trots, cultuur, onderwijs, zorg en welzijn.
- Werkgroep evenementen: het streven is om hier een werkgroep van te maken waar alle Klundertse evenementen op terug kunnen vallen in hun organisatiewerkzaamheden en communicatie met bijvoorbeeld de gemeente. Daar zitten heel veel gemeenschappelijke delers waar de evenementenorganisaties via deze centrale werkgroep misschien ontlast kunnen worden.
- Werkgroep sociale randvoorwaarden windmolenpark: hier wordt zoals in vorige editie ook toegelicht enerzijds gewerkt aan een Lokale Energie Agenda (zgn. LEA), anderzijds worden momenteel mogelijkheden onderzocht om te komen tot een eigen stadsmolen om via die weg de compensatie toezegging te kunnen realiseren.

Deze werkgroepen zijn samengesteld uit de leden van onze vereniging. Die vereniging is er voor alle inwoners en ondernemers van Klundert, dat deel uitmaakt van de gemeente Moerdijk.
Het bestuur van de Stadstafel probeert al die verschillende lagen met elkaar te verbinden en zowel binnen Klundert als naar de gemeente toe een aanspreekpunt, gesprekspartner en vooral belangenbehartiger te zijn.
In de zomerperiode zijn er inhoudelijk niet zo veel ontwikkelingen geweest. De komende maanden staat er echter meer te gebeuren.
Het bestuur gaat verder in gesprek met de gemeente over de toezeggingen rondom de sociale randvoorwaarden windmolens. Naast de betrokken ambtenaren is hier ook wethouder Blom bij aanwezig. Daarnaast staat het onderwerp "Niervaert" in september op de agenda voor zowel een commissie- als een raadsvergadering; het spreekt voor zich dat we erg benieuwd zijn naar de uitkomsten daarvan!

Voor de Stadstafel zijn er twee data die we graag alvast onder de aandacht brengen:

- **Werkgroepavond op maandag 25 september (20.00u in De Niervaert)**
- **Openbare Stadstafelavond op maandag 23 oktober (20.00u in De Niervaert)**

Tot slot een oproep aan alle inwoners en ondernemers in Klundert.
Het bestuur gaat heel graag met u in gesprek, we willen graag onderstrepen dat we aanspreekbaar zijn; u hoeft niet te wachten om uw vragen of zorgen met ons te delen tot een stadstafelavond. Soms worden zorgen dan te lang opgespaard en dat is zonde van alle energie die dat dan kan kosten.

Graag tot ziens op één van bovenstaande data!

Bestuur Stadstafel Klundert
e-mail: stadstafel@indeklundet.nl

SchuldHulpMaatje Moerdijk zoekt nieuwe Maatjes

Steeds meer mensen hebben geldzorgen of serieuze financiële problemen. Dat heeft een enorme impact op hun leven. De vrijwilligers van SchuldHulpMaatje helpen mensen op weg naar een gezonde financiële huishouding, zodat iemand het zelf kan. SchuldHulpMaatje Moerdijk is op zoek naar nieuwe enthousiaste Maatjes.

Landelijk is ongeveer 50 procent van de huishoudens financieel kwetsbaar of financieel ongezond. Geldzorgen geven mensen veel stress. Als SchuldHulpMaatje luister je naar hun verhaal en zoek je samen naar oplossingen. Je coacht en begeleidt mensen om hun financiële zaken zelf te regelen. Gratis en zonder oordeel. Je bent er voor mensen die niet weten hoe ze rond moeten komen, die in financiële problemen dreigen te komen of die schulden hebben.

Gecertificeerd vrijwilliger

Voordat je als Maatje aan de slag gaat, krijg je een driedaagse training. Je maakt deel uit van een team van Maatjes, ondersteund door een coördinator. Er is elk jaar intervisie en bijscholing in de vorm van e-learning. “Ik leer bij iedereen zelf ook wat bij”, zegt Maatje Mases. “Iedereen heeft zijn eigen verhaal. Het werk past goed bij mijn vaardigheden, hier ben ik goed in. Het geeft me veel voldoening.”

Meer informatie en aanmelding

SchuldHulpMaatje gelooft dat het kan: mensen en hun financiën beter in balans brengen. Wil jij daar ook aan meedoen of wil je hier meer van weten?
Aanmelden
Aanmelden kan bij de coördinatoren met een e-mail naar coordinator.shmmoerdijk@gmail.com of door te bellen naar 06-29190778.

Wmo Advies Raad Moerdijk zoekt nieuwe leden

De Wmo-Raad Moerdijk is het adviesorgaan van het College van B&W op het gebied van de Wet Maatschappelijke Ondersteuning (Wmo). De Wmo-Raad bestaat uit vrijwilligers en is op zoek naar nieuwe enthousiaste leden.

De Wmo is er voor alle inwoners met een beperking door ouderdom, handicap of psychische problemen. Iedereen deel laten nemen in de samenleving ondanks beperkingen is de wens van de betrokkenen en van de overheid. Over het gemeentelijk beleid op dit gebied brengen wij gevraagd of ongevraagd adviezen uit. Ook het beleid voor de ondersteuning van mantelzorgers en vrijwilligers behoort tot ons werkgebied. Meer informatie op: https://Wmoraadmoerdijk.nl.
In de Wmo-Raad worden uitdrukkelijk geen individuele zaken behandeld.

Wij zoeken enthousiaste, maatschappelijk betrokken mensen met verschillende achtergronden en ervaringen die mee willen praten en adviseren over dit beleid. Enige kennis van het werkgebied is een pré. Daarnaast verwachten wij dat u in staat bent signalen op te vangen uit de samenleving. Wij werken met werkgroepen, die bestaan uit twee of meer leden van de Raad. Deze werkgroepen bereiden de adviezen van de Wmo-Raad voor.
Meer informatie op:
https://Wmoraadmoerdijk.nl/over-ons/profielschets.
Heeft u belangstelling, neem contact met ons op secretariaat@Wmoraadmoerdijk.nl of op telefoonnummer: 06-48513544.

Nieuws over de Sociale Benadering in Klundert

De Sociale Benadering heeft intussen een actieve bijdrage binnen Klundert. Naast de bezoekjes, gesprekken en activiteiten die de teamleden met de deelnemers ondernemen is er wekelijks een goed gevulde tafel tijdens de lunch op donderdagmiddag. Iedere donderdag van 12.00 tot 13.30 uur smullen inwoners van Klundert en omstreken gezamenlijk van een heerlijke lunch. Iedereen is hier welkom, dus mocht je eens mee willen eten? Je bent van harte welkom.

De behoefte om elkaar te ontmoeten, een praatje te maken of gezellig een bakje koffie te drinken is aanwezig en is de aanleiding om te kijken of het mogelijk is om aansluitend na de lunch nog gezellig na te praten en te blijven ‘hangen’.

Op zoek

Het Team Sociale Benadering is op zoek naar enthousiaste, doortastende, gezellige en zelfstandige mensen die zich bij deze activiteit in zouden willen zetten. Is dit wat voor jou? Wil je er meer over weten? Neem contact op met Renske Donkers: 06-23640824 of via: sbd-moerdijk@surplus.nl

Spreekuur Sociale Benadering

Iedere donderdag van 13.00 tot 14.00 uur is het spreekuur in het Huis van de Wijk Klundert (Prins Willemstraat 2). Je kunt hier binnen lopen voor vragen over de Sociale Benadering. Je bent van harte welkom.

Column namens de Kerken - Kerk in beweging

Uitkomst?

Een 2e kamerlid begon ooit zijn bijdrage aan het debat met het volgende verhaal:
Een wiskundige, een statisticus en een econoom bogen zich over het volgende probleem;
Hoeveel is 1 + 1? De wiskundige zegt dat is zo klaar als een klontje dat is 2.De statisticus zegt nou dat is nog niet zo zeker het ligt ergens tussen de 1,9 en de 2,1. De econoom vraagt: wat wil je dat er uit komt. Dat zijn dus drie methoden om de som op te lossen. Bij de wiskundige is er geen spelt tussen te krijgen, dat staat voor hem vast. Bij de statisticus zit er wat ruimte tussen, dat noemen we een rekkelijke en de econoom begint daar waar hij uit wil komen het vraagstuk aan te snijden. Zo kun je alles in het leven op diverse manieren bekijken en benaderen. Wie zal nu zeggen wat de juiste manier is?

De jongeren staan allemaal zo ongeveer weer in de startblokken voor het nieuwe seizoen, we zullen niet allemaal wiskunde, statistiek of economie gaan studeren, er zijn heel veel mogelijkheden in ons land of daarbuiten om onze kennis te vergroten.
De ouderen zijn blij dat de vakanties weer achter de rug zijn en dat de mensen om hen heen weer terug op hun post zijn, en dat het gewone leven zijn gangetje weer gaat.
In de kerken staan we ook weer aan de start van een nieuw seizoen, op 3 september is de startzondag.

Er zijn heel veel mogelijkheden om ook in het geloof onze kennis te verdiepen, zo willen we voor de jongeren een nieuwe catechese methode gaan gebruiken op een voor onze gemeenschap hele nieuwe manier, we zien er naar uit vele jongeren te mogen ontmoeten, alle 12 -18 jarigen hartelijk welkom, informeer gerust naar tijd en plaats.
Daarnaast zijn er diverse jeugd en jongerenclubs, hartelijk welkom.
Er is in Klundert een bruisend kringwerk gegroeid niet alleen in de laatste jaren, er zijn zowel binnen als buiten de kerken heel veel gespreksgroepen waar u zich voor kunt aanmelden. Ik ken een kring die al 35 jaar draait.
Elke zondag zijn er de diensten waar u altijd welkom bent.

En waar doen we het allemaal voor?
Niet omdat we het allemaal zo goed weten maar omdat we met elkaar zoeken naar antwoorden vanuit verschillende gezichtspunten en daar kan iedereen een bijdrage aan leveren, ook U.

Plannen genoeg, maar niemand van ons weet wat ons te wachten staat in dit leven, maar het mooie van geloven is:
De toekomst is zeker, ja eindeloos goed.
Als ik eens moet sterven, als ik U ontmoet:
Dan droogt u mijn tranen, U noemt zelfs mijn naam.
U blijft bij mij Jezus, laat mij niet gaan.

Zo te geloven, zo te vertrouwen dat wensen we u allen toe, de uitkomst is zeker!

Namens de kerken,
Jan Korporaal-scriba hervormde gemeente.

Huisartsenpraktijk
de Groote Polder

Even bijpraten...

De vakantieperiode ligt voor de schoolgaande kinderen weer achter ons en wij hopen dat jullie allemaal een fantastische zomer hebben gehad. Huisartsen Desiree van Oorsouw-Broeken en Nicolas Peeters zijn ook weer terug van vakantie! Terwijl de huisartsen genoten van hun welverdiende rust, hebben wij de gelegenheid aangegrepen om enkele veranderingen in de praktijk door te voeren, die het comfort en het gemak van onze patiënten ten goede zullen komen.

Tijdens de vakantieperiode heeft er een verbouwing plaatsgevonden in onze praktijk. We hebben geluisterd naar jullie feedback en hebben enkele aanpassingen gedaan om de ruimte nog gastvrijer en functioneler te maken. We zijn ervan overtuigd dat jullie de vernieuwde ambiance zullen waarderen wanneer jullie onze praktijk weer bezoeken.

Daarnaast kunnen wij jullie laten weten dat de balie binnenkort weer terugkomt, om jullie nog beter van dienst te kunnen zijn. De balie is altijd een centrale plek geweest waar we jullie kunnen ontmoeten, vragen kunnen beantwoorden en jullie kunnen voorzien van ondersteuning. We willen echter graag transparant zijn en jullie informeren over een belangrijk aspect: vanwege de privacy van onze patiënten en het waarborgen van de medische vertrouwelijkheid, kunnen we aan de balie alleen eenvoudige vragen beantwoorden. Dit betekent dat wij jullie met plezier zullen helpen met zaken zoals openingstijden, contactgegevens, algemene informatie over onze diensten en eventuele andere niet-medische vragen die jullie hebben. We willen echter begrip vragen voor het feit dat we geen afspraken kunnen maken via de balie en geen medische informatie kunnen verstrekken.

Naast de fysieke veranderingen zijn er ook enkele persoonlijke mijlpalen te vieren binnen ons team. Onze gewaardeerde collega dokter Benthe Reijniers is moeder geworden van een dochter June en geniet nu van kostbare momenten met haar gezin. Verder mag ook dokter Rogier Vroon binnenkort vader worden. Om dit prachtige moment in zijn leven te vieren en volop van de voorbereidingen te kunnen genieten heeft hij ervoor gekozen om binnenkort verlof op te nemen. Wij wensen hen beiden het allerbeste en kijken ernaar uit om hen in november weer bij ons team te verwelkomen.

Terwijl september nadert, willen wij jullie laten weten dat nog enkele van onze collega's van het ondersteunend team genieten van hun welverdiende vakantie. Desondanks blijft ons toegewijde team paraat om jullie om te ondersteunen en de huisartsenzorg te bieden die jullie van ons gewend zijn.

De komende periode staat onder andere in het teken van de organisatie en planning van de griepvaccinatie. We willen jullie aanmoedigen om op de hoogte te blijven van de exacte data en details via onze website. Ook via de sociale kanalen als Instagram en Facebook houden wij jullie graag op de hoogte van nieuwtjes en belangrijke informatie.

Tot slot willen wij met veel enthousiasme aankondigen dat Kimberley Verbeek als nieuwe collega praktijkondersteuner geestelijke gezondheidszorg hebben mogen verwelkomen per 1 augustus jl. Zij volgt Jobke Debats op en werkt nauw met Jobke samen.

Graag willen wij onze patiënten hartelijk bedanken voor jullie flexibiliteit tijdens de vakantieperiode van de huisartsen en het voortdurende vertrouwen in onze huisartsenpraktijk. Wanneer er nog vragen zijn of je behoefte hebt aan meer informatie, vergeet dan niet om onze website en sociale mediakanalen te raadplegen.

Huisartsenpraktijk de Groote Polder - Westerstraat 41, 4791 HT Klundert 0168 409000
www.degrootepolder.uwartsonline.nl

Groot onderhoud

Vanaf begin september voert Shell Chemicals Park Moerdijk groot onderhoud uit. We gaan installaties schoonmaken en testen, katalysator verversen en onderdelen vervangen.
Ook wordt een aantal wettelijk verplichte inspecties uitgevoerd.

De kans bestaat dat we tijdens het uit bedrijf en weer in bedrijf nemen van de installaties genoodzaakt zijn om kortstondig te fakkelen. Ook kan het wat drukker zijn met verkeer op de wegen rondom Moerdijk.

We worden bij deze werkzaamheden namelijk geassisteerd door enkele honderden aannemer-collega's. Volgens de planning van Rijkswaterstaat zijn de onderhoudswerkzaamheden aan de A29 achter de rug wanneer wij met ons onderhoud starten.

We investeren met dit onderhoud in nog meer veiligheid, betrouwbaarheid en kwaliteit van onze installaties en producten. Onze werkzaamheden zijn naar verwachting begin oktober afgerond.

Heeft u vragen of opmerkingen?

Uiteraard doen wij er alles aan om hinder voor onze buren tot een minimum te beperken. Laat het ons weten wanneer u toch overlast ervaart.

Op www.shell.nl/moerdijk kunt u meer informatie vinden.
Vragen kunt u stellen via communicatiepernismoerdijk@shell.com of via onze gratis burenlijn: 0800 – 0238044. Volg ons ook op X (voorheen twitter): @Shell_Moerdijk.

Shell Chemicals Park Moerdijk

Groenendijk Tweewielers Westerstraat 39 - 4791 HT Klundert
06-14491923 - info@groenendijktweewielers.nl - www.groenendijktweewielers.nl

Ben je enthousiast, doortastend en zelfstandig? Dan zoeken we jou! Kom jij ons team versterken op donderdag tussen 13.30-16.00 uur? Tijdens een gezellig samenzijn waar mensen binnen kunnen lopen voor een praatje, bakje koffie, spelletje of een andere leuke activiteit zoeken we nog versterking. Spreekt dit je aan? Dan hoor ik je graag!

Nieuw! Spreekuur Sociale Benadering Donderdag 13.00-14.00 uur, Huis van de Wijk Klundert. Loop eens binnen!

Voor meer info:
Renske Donkers
06 – 236 40 824

surplus

VROLIJKDESIGN
grafisch vormgever

Verzorgt iedere maand de opmaak voor dit magazine!

@vrolijkdesign
info@vrolijk-design.nl
www.vrolijkdesign.nl

EXTRA KORTING
JORA SERVICE STATION
Voor service moet u HIER zijn

WIST U AL DAT WIJ EEN POSTNL AFHAAL- EN RETOURPUNT ZIJN?

OLIEMOLENSTRAAT 25 - 4791 JT KLUNDERT

postnl

Bouwbedrijf BECK
NIEUWBOUW - VERBOUW - ONDERHOUD
Walstraat 26 | 4791 JC Klundert | Tel. (0168) 407525
www.bouwbedrijfbeck.nl

Sushi Jiale
De lekkerste sushi van Klundert!
We zijn van dinsdag t/m zondag geopend van 14:00 tot 20:00 uur.
Doorsteek 6, 4791 HR Klundert - 0168 85 44 41 - www.sushijiale.nl

- Lease auto's
- Nieuw en occasions
- Kia service dealer
- Onderhoud & service
- Auto- en ruitschade reparatie
- Alle merken

VAN DUEREN
AUTOBEDRIJF VAN DUEREN DEN HOLLANDER B.V

Steenpad 9 • 4797 SG Willemstad • Tel.: 0168 47 34 35
www.dueren.nl

Carl Veeke Tweewielers
De leverancier van fietsplezier

De fietsenmaker voor Klundert! Voor al uw reparaties en onderhoud. Wij hebben haal- en breng service.

Bent u op zoek naar een nieuwe of gebruikte fiets? Ook dan kan u bij ons terecht.

Carl Veeke Tweewielers
St. Janstraat 52
Hoeven
0165 326 072
www.carlveeketweewielers.nl
info@carlveeketweewielers.nl

Schrik van de imkers

Nest Aziatische hoornaars verwijderd aan Von Kropffplein

Aan het Von Kropffplein is medio augustus een nest getraceerd van Aziatische hoornaars. Het nest is inmiddels door een speciaal bedrijf verwijderd. Gelukkig met koningin, dus er hoeft niet gezocht te worden naar een secundair nest.

Deze hoornaars zijn de schrik van de imkers, want ze moorden hele bijenvolken uit. Ga deze hoornaars zeker niet zelf verdelgen! De Aziatische hoornaars zijn bij toenadering echt gemeen.

Gestoken door Aziatische hoornaar

Het was schrikken voor Anneke den Hollander, toen ze medio augustus bezig was in de tuin bij haar moeder aan het Von Kropffplein. Ze werd in haar gezicht gestoken, achteraf bleek ze gestoken te zijn door een Aziatische hoornaar.
“Het deed ontzettend pijn. Omdat ik dacht dat er een bijennest zat, hebben we imker Karin van Rozendaal uit Heiningen ingeschakeld. Zij is wezen kijken. Het bleek echter dat het om een nest ging van de Aziatische hoornaar.”
Om deze beestjes te verwijderen, en vooral de koningin, moet er een speciaal bedrijf komen. Inmiddels is het nest verwijderd en gelukkig zat de koningin er nog in, want als die eruit is, dan zijn ze al bezig om een nieuw nest te maken en daar komen dan weer een heleboel nieuwe koninginnen uit voort. Eén koningin kan in de toekomst meer dan duizend nieuwe hoornaars op de wereld zetten.
“Zelf ben ik er een week goed ziek van geweest en heb een heel dik gezicht gehad. Ik hoop dat het andere mensen bespaard blijft. En dat de bijen ook gespaard blijven in de natuur en in de bijenkasten, Want zonder bijen is er geen leven. Dit wilde ik graag delen, want als er één nest in Klundert zit, dan zijn er misschien wel meer in de omgeving”, aldus Anneke den Hollander.

Melden via www.waarneming.nl

Heb je een Aziatische hoornaar gezien, sla deze niet dood en ga deze ook niet vangen! Probeer een foto te maken van de hoornaar en meld je waarneming op www.waarnemingen.nl. Een medewerker van deze organisatie neemt zo snel mogelijk contact met je op. Of neem contact op met een imker in de buurt.
De Aziatische hoornaar is te herkennen aan roodbruin achterlijf en de uiteinde van de poten zijn geel. De Europese hoornaar is een grote wesp met geel achterlijf.
Op internet kun je heel veel informatie over dit beestje vinden. Hij hoort hier niet, maar er komen steeds meer nesten voor in Europa. Hij heeft ook geen natuurlijke vijanden, dus hij plant zich enorm voort. Het is dus belangrijk dat mensen dit beestje herkennen en melding maken als ze deze zien.
De hoornaar lijkt op een wesp, maar hij is veel groter. Als je gestoken wordt dan krijg je ook meer gif binnen dan van een gewone wesp en je kunt er goed ziek van worden.

Alert blijven

Als we met z’n allen alert blijven, dan kunnen we hopelijk deze killers bestrijden, zodat de bijen gespaard blijven in de natuur en in de bijenkasten, want zonder bijen is er geen leven.
Meer informatie over bestrijding ongedierte en dierplagen is ook te vinden op de website van de gemeente Moerdijk: www.moerdijk.nl/web/Moerdijksite/Inwoners/Wonen-en-verhuizen/Dieren/Ongediertebestrijding.html

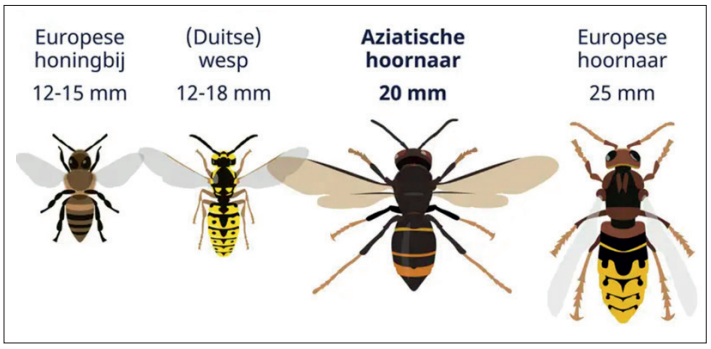

Zondag 3 september van 11 tot 17 uur

Kofferbakverkoop en vlooienmarkt bij De Prullenkast

Zondag 3 september a.s. organiseert De Prullenkast van 11 tot 17 uur op het terrein rond de historische boerderij aan de Zuidlangeweg 3 te Oudemolen een kofferbakverkoop/vlooienmarkt. Om 13 en om 14 uur zal het shantykoor Les Belles Fleurs en de Bon Vivants optreden.

Het belooft een gezellige markt te worden met duizend en één verzamelingen, leuke hebbedingentjes, prullaria, kitsch, snuisterijen, vintage, curiosa, antiek, collector-items, boeken, kaarten, kunst, hobby’s, streekproducten, of een fiets van oom Harry. De verkoop vindt plaats vanuit de auto, caravan, busje, bolderwagen, eigen tent, of gewoon op de grond.
Ook meedoen aan de Kofferbakverkoop? U kunt u nog opgeven tot en met zaterdag 2 september a.s.

Kunst- en Monumentenroute
Liefhebbers van Kunst en Monumenten kunnen dit jaar ook weer bij de Prullenkast terecht. Op zaterdag en zondag 2, 3, 9 en 10 september kunt u hier schilderwerken van anonieme kunstenaars bekijken en het speelgoedmuseumpje bezoeken. Verder is de Prullenkast versierd met diverse soorten gedichten over polders.
Voor een hapje en een drankje kan de bezoeker in de Prullenkast of in de theetuin terecht. Een patatje en snack zijn verkrijgbaar op het frietterras. De entree is gratis.

Klundertse Stadskalender

Wat is er te doen in en om Klundert?

Organiseert u een activiteit? Geef het door aan onze redactie, zodat onze lezers weten wat er precies te doen is, waar en wanneer.
Email: redactie@indeklundert.nl.

Elke woensdagmiddag:
14.00-16.00 uur: Heemhuis aan de Stoofdijk 1b van Heemkundige Kring Die Overdraghe geopend voor publiek.

Vrijdag 1 september:
18.30 uur: 7e competitiewedstrijd junioren van Hengelsportvereniging 't Wachtertje

Vrijdag 1 september:
18.45-21.15 uur: Buiten-Yoga-Avond voor maximaal 12 personen. De avond wordt ondersteund met muziek van Singer en Songwriter Peter Habets. Inloop vanaf 18.30 uur.
Kosten 25 euro. . Meer info via Gera Lammers, telefoon 06-10827318. Opgeven voor deze yogasessie kan via de website https://www.releasebrabant.nl/aanbod/workshops-evenementen.

Zaterdag 2 september:
14.00-16.00 uur: Heemhuis aan de Stoofdijk 1b van Heemkundige Kring Die Overdraghe geopend voor publiek.

Zaterdag 2 september:
12e competitiewedstrijd senioren van Hengelsportvereniging 't Wachtertje bij De Gracht

Zondag 3 september:
10.00 uur: startzondag voor de gezamenlijke kerken met een dienst in Hervormde Kerk Klundert. Voorganger ds. W. Wiersma uit Sliedrecht. Het thema van de dienst is net als het jaarthema 'Ga mee'.

Zondag 3 september:
11.00-17.00 uur: Kofferbakverkoop en vlooienmarkt bij De Prullenkast, Zuidlangeweg 3, Oudemolen.

Woensdag 6 september:
14.00-16.00 uur: Heemhuis aan de Stoofdijk 1b van Heemkundige Kring Die Overdraghe geopend voor publiek.

Donderdag 7 september:
13.30 uur: KBO-middag in de grote zaal van De Niervaert met optreden van duo Hennie en Gonny met gezellige Nederlandstalige meezingliedjes, bingo, verloting en een hapje en een drankje. Deze middag is alleen voor leden van KBO Klundert. Meer informatie over deze middag of het lidmaatschap KBO via Gonny Hendrikx, telefoon 0168-404046.

Vrijdag 8 september:
18.00 uur: 8e competitiewedstrijd junioren van Hengelsportvereniging 't Wachtertje

Zaterdag 9 september:
13e competitiewedstrijd senioren van Hengelsportvereniging 't Wachtertje bij De Toekomst

Zondag 10 september:
11.30 uur: miniviering Kerk op Schoot met de Ark van Noach en Ds. Beer, een dienst speciaal voor kinderen van 0 t/m 6 jaar in de kerkzaal van de Gereformeerde kerk Klundert.

Zondag 10 september:
12.00-16.00 uur: Noekse Picknick op het grasveld bij de St. Jozefkerk te Noordhoek. Voor meer informatie en een bestellijst voor de picknick kunt u mailen naar sdnnoordhoek@gmail.com.

Vrijdag 15 september:
18.00 uur: 9e competitiewedstrijd junioren van Hengelsportvereniging 't Wachtertje

Vrijdag 15 september:
18.45-21.15 uur: Buiten-Yoga-Avond voor maximaal 12 personen. De avond wordt ondersteund met muziek van Singer en Songwriter Peter Habets. Inloop vanaf 18.30 uur.
Kosten 25 euro. . Meer info via Gera Lammers, telefoon 06-10827318. Opgeven voor deze yogasessie kan via de website https://www.releasebrabant.nl/aanbod/workshops-evenementen.

Zaterdag 16 september:
14e competitiewedstrijd senioren van Hengelsportvereniging 't Wachtertje bij De Gracht

Zondag 17 september:
Rolstoel Handbal Clinic in Sporthal de Borgh, Ijshof 1 Zevenbergen georganiseerd i.s.m. Meer Moerdijk:
13.00-15.00 uur: Handbaltraining voor de rolstoelselectie Team NL
15:30-16.30 uur: Rolstoelclinic (opgeven via Rolstoel handbal clinic - Meer Moerdijk)
16:45-17.45 uur: Wedstrijd Rolstoel TEAM NL tegen heren/dames Groene Ster

Vrijdag 22 september:
20.00-22.00 uur: Daito Ryu Aikijujutsu-stage door Ilse van der Hoeven bij Judoklub Klundert in De Niervaert. Wil je kennismaken met deze budosport meld je aan via molenlanden@sportschooltromp.nl.

Maandag 25 september:
20.00 uur: Werkgroepenavond Stadstafel Klundert in De Niervaert. Alle belangstellende Klundertenaren zijn van harte welkom om mee te praten met de Klundertse werkgroepen Fysiek, Sociaal of Evenementen.

Zaterdag 30 september
19.30 uur: Jubileumconcert Westhoeks Mannenkoor in De Niervaert met optredens van jubilerende mannenkoor, OG3NE met de getalenteerde zussen Lisa, Amy & Shelley, het fanfareorkest van Determinato, de Klundertse familieband Twenty Four Seven en de WMK Partyband. Kaarten a 17,50 euro in de voorverkoop verkrijgbaar bij Primera Klundert of Jacco's Menswear.

Zaterdag 30 september
20.00 uur: Bingoavond van de Oranje Garde in De Niervaert.

Vooruitblik activiteiten oktober:

Zaterdag 7 oktober:
14.00-16.00 uur: Heemhuis aan de Stoofdijk 1b van Heemkundige Kring Die Overdraghe geopend voor publiek.

Vrijdag 13 oktober:
14.00-16.00 uur: Beweegbingo voor gasten van De Zonnebloem met Meer Moerdijk in De Ring.

Maandag 23 oktober:
20.00 uur: Openbare Stadstafelavond in De Niervaert.

Vaste activiteiten in het Huis van de Wijk Mauritshof Klundert

Prins Willemstraat 2 Klundert;
telefoon 0168-407747
Sociaal werker: maandag, dinsdag en donderdag
Renske Donkers:
email renske.donkers@surplus.nl
telefoon 06 236 408 24

Voor wie is het Huis van de Wijk?
Het Huis van de Wijk is een ontmoetingspunt voor alle inwoners van Klundert. Zij kunnen hier binnenlopen voor een kopje koffie maar ook deelnemen aan diverse activiteiten: van bingo en spelletjes tot knutselen en workshops. Of informatie/advies inwinnen bij de wijkzuster, OnS Moerdijk, sociaal raadslieden, vrijwilligerscentrale en welzijnsvragen. Iedereen, van jong tot oud, is van harte welkom!

Dagelijks:
van maandag t/m vrijdag 10.00 uur: gezamenlijk koffiemoment

Wekelijks:
Maandag 14.00-16.00 uur: sjoelem
Dinsdag 14.15-16.00 uur: onder begeleiding sporten onder begeleiding van Meer Moerdijk.
Dinsdag 17.00 uur: eetpunt (vooraf opgeven in het Huis van de Wijk).
Donderdag 12.00-13.30 uur: gezamenlijk lunchmoment (drie euro p.p.; opgeven in HvdW).
Donderdag 13.00-14.00 uur: spreekuur wijkzuster Pamela Kampman
Vrijdag 14.00-16.00 uur: schilderen (is een besloten activiteit, maar binnenlopen mag altijd).

Om de week:
Even weken op maandag van 19.00 tot 20.00 uur: ondersteuningsuurtje Digitale Wereld.
Even weken op donderdag van 19.00-20.00 uur: Spelletjesavond onder leiding van Thomashuis.
Oneven weken op vrijdag 19.00-20.00 uur: Weeksluiting vanuit de kerken; een moment van bezinning en ontmoeting waar iedereen welkom is.

Eenmaal per maand:
Iedere 1e woensdag van de maand 14.00 uur: brei- en haakcafé

De Aanloop in Activiteitencentrum van Sovak aan de Niervaertweg 2:
Woensdag 13.30-16.30 uur: welkom voor een praatje en een bakje koffie of thee. Er is altijd iemand aanwezig voor een praatje en een luisterend oor.

SPROK activiteiten voor 55-plussers in Klundert

Deelnemers aan de SPROK-activiteiten kunnen elke week met uitzondering van de schoolvakanties meedoen aan de diverse SPROK-activiteiten.

Elke maandag:
13.00 uur: Biljarten in De Niervaert
13.15 uur: gym groep 1 “Meer bewegen voor ouderen”
14.00 uur: Sjoelen in het Huis van de Wijk Klundert

Elke dinsdag:
13.00 uur: Biljarten in De Niervaert
13.30 uur: vertrek fietsclub vanaf het Sovakplein
13.30 uur: Kaartclub in De Niervaert (rikken en jokeren)

Elke woensdag:
13.30 uur: Zingen met Seniorenkoor De Herfstklanken
15.00 uur: Bingo in De Niervaert

Elke donderdag:
13.00 uur: Biljarten in De Niervaert
Zwemmen in De Niervaert georganiseerd door MBVO (meer info via De Niervaert, telefoon 0168-404848)

Elke vrijdag:
13.00 uur: Biljarten in De Niervaert

Zondag 17 september in De Borgh Zevenbergen

Rolstoel Handbal clinic door Rolstoel Team NL

Handbal is bijzonder geschikt voor mensen met een fysieke handicap, die graag in teamverband willen sporten. Het rolstoelhandbal neemt een behoorlijke vlucht, mede door het openstellen voor iedereen met of zonder handicap. Door het hele land zijn verenigingen die Rolstoelhandbal aanbieden. Behalve in onze omgeving.

In samenwerking met meer Moerdijk, Handbal Nederland, Groene Ster handbal en de organisatie Uniek Sporten wordt er een speciale clinic aangeboden.
Na deze clinic zal Rolstoel Team NL-speler Eelco uit Klundert de rolstoel-handbaltrainingen gaan verzorgen. Dit is een pilot van 10 lessen. Bij voldoende belangstelling zal deze rolstoelsport voorgezet worden.

Geef je nu op voor de clinic georganiseerd door TEAM NL
Deze clinic is bedoeld voor de leeftijdsgroep van 15 t/m 65 jaar met en zonder fysieke beperking. Juist ook voor mensen met knie of enkelklachten. Voor een speciale sportrolstoel wordt gezorgd.
Opgeven kan via de website: www.meermoerdijk.nl/rolstoel-handbal-clinic

Programma 17 september
Het programma begint om 13.00 uur met de eigen training voor de rolstoelselectie Team NL. Daarna wordt 15.30 tot 16.30 uur de speciale rolstoelclinic gegeven. Tenslotte wordt er van 16.45 tot 17.45 uur een wedstrijd gespeeld tussen het Rolstoel Team NL tegen heren/dames Groene Ster.
Na deze clinic staat op woensdag 27 september van 19.30 tot 21.00 uur de eerste training geland voor rolstoelhandbal. Totaal zijn er dan 10 trainingen.

Zondag 10 september voor kinderen van 0 t/ 6 jaar

Kerk op Schoot met de Ark van Noach en ds. Beer

Op zondag 10 september om 11.30 uur wordt er speciaal voor de kinderen van 0 t/m 6 jaar een miniviering gehouden in de kerkzaal van de Gereformeerde kerk Stadhuisring 6 in Klundert.

Kerk op Schoot diensten zijn sprankelende, belevingsgerichte diensten voor jonge kinderen. Tijdens deze diensten beleven baby’s, peuters, kleuters én hun (groot)ouders/verzorgers en broertjes en zusjes een Bijbelverhaal met alle zintuigen. Het verhaal wordt verteld, afgewisseld met veel liedjes op bekende peuter- en kleutermelodieën en er zijn belevingsgerichte activiteiten.

Interactief
De viering is een interactief bezig zijn door te zien, te doen en te voelen. Er worden Bijbelse teksten gezongen, die passen bij het Bijbelverhaal op basis van melodieën van bekende kinderliedjes.
Ds. Beer (een grote knuffelbeer) zal ook aanwezig zijn. Met deze viering maken jonge kinderen én hun ouders op een speelse manier kennis met de kerk en kunnen ouders elkaar op een informele manier ontmoeten.

Komt u met uw kinderen ook gezellig meedoen? De kinderen mogen hun knuffel en een paraplu meebrengen want Noach verwacht regen.
Voor vragen over de Kerk op Schoot viering kunt u mailen naar pastor.ploeg.klundert@gmail.com

WIJ WAARDEREN ONZE VRIENDEN!

WAARDEERT U HET KLUNDERT MAGAZINE?

Sponsorbijdragen kunnen overgemaakt worden
op bankrekening NL06RABO 0181 2466 78
t.n.v. Stichting In de Klundert o.v.v. Vriend van In de Klundert
of ga naar de handige iDealknop op de website:
www.indeklundert.nl/word-vriend-van-in-de-klundert

Hermans optiek
Prinsenbeek - Fijnaart - Klundert
www.hermansoptiek.nl

Specialist in brillen & contactlenzen

Jouw advertentie hier?

Klundert Magazine wordt maandelijks huis aan huis verspreid in Klundert, Noordhoek, Noordschans, Tonnekreek en Zwingelspaan.
De totale oplage is 3.200 exemplaren.

Mail jouw advertentie of vraag om meer informatie:
advertenties@indeklundert.nl

Sweet Bakelicious
www.sweetbakelicious.nl

kinderopvang De Cocon

Kinderdagverblijf, peuteropvang, voor- en naschoolse opvang,
flexibele opvang en vakantieopvang
OPEN VAN 07:00 – 19:00 UUR | WWW.KINDEROPVANG-DECOCON.NL

Glazenwasserij **DOLLEE**
Telefoon 0646839820 - glazenwasserijdollee@gmail.com

historische panden – scholen – kantoren – winkels - horeca
dakkapellen – dakborden – uitbouwen – erkers - hout & kunststof
zonnepanelen – diverse schoonmaakwerkzaamheden

Wij zijn werkzaam in de Gemeente Moerdijk

Luxe BUITENVERBLIJVEN

06 24 92 58 77
BLOKWEG 9B
4761 RA ZEVENBERGEN
INFO@LUXEBUITENVERBLIJVEN.NL
WWW.LUXEBUITENVERBLIJVEN.NL

VOORHEEN
DEN HOLLANDER TUINHUIZEN

Stichting Back on Track Moerdijk

Werken aan (beter) werk geeft weer grip op je leven

Er zijn mensen die door omstandigheden de grip op hun situatie kwijtraken en in een negatieve spiraal belanden. Ze willen wel verbeteren door te werken aan (beter) werk, maar krijgen dit zelf niet voor elkaar. Ze weten misschien niet wat ze anders zouden kunnen doen. Of ze weten dit wel maar hebben geen geld voor opleiding. Misschien zitten ze in een situatie waardoor ze niet in aanmerking komen voor een lening (schulden) of financiële ondersteuning (geen uitkerende instantie). Of ze hebben een goede opleiding maar blijven steken op lager betaalde baantjes waardoor ze geen relevante werkervaring hebben en de kans op beter werk mislopen.

Iedereen heeft recht om te werken en goed in het eigen levensonderhoud te voorzien. Daar wil de stichting Back on Track Moerdijk bij helpen: Samen werken om je leven weer op de rails te krijgen, zodat je weer grip krijgt en volwaardig kan meedraaien in de maatschappij. Bij de stichting gaan ze in gesprek met de aanmelders.

Eerst wordt onderzocht waar er mogelijk hulp is.

Is die er echt niet, dan wordt gezocht naar wegen om de stap naar verbetering toch mogelijk te maken. Er wordt een persoonlijk routeplan gemaakt. Opties hierin zijn o.a. loopbaanonderzoek en beroepskeuze, (bijdragen in de kosten voor) scholing, in gesprek gaan met werkgevers voor een werk/leerplek en hulp bij arbeidsmarktbenadering. De beste optie is afhankelijk van de situatie van de deelnemer en kan per persoon verschillen.

De stichting werkt alleen met professionele vrijwilligers zoals loopbaancoaches en arbeidsdeskundigen.
Daarnaast zijn er bestuursleden met een groot lokaal netwerk om zo makkelijker in gesprek te raken met lokale werkgevers. Inmiddels heeft de stichting een netwerk opgebouwd binnen o.a. de Gemeente, het Werkplein en het UWV. Contacten zijn er met Maatschappelijk Werk, Schuldhulpmaatje en andere mogelijke doorverwijzers.
De stichting raakt graag in gesprek met doorverwijzers, sponsoren en werkgevers. Maar bovenal met deelnemers die denken in aanmerking te komen voor ondersteuning.

Kun je ja zeggen op de volgende vragen, meld je dan bij aan bij www.backontrackmoerdijk.nl.

1. Ben je inwoner van de gemeente Moerdijk?
2. Ben je bereid (best veel) tijd en energie te besteden aan het werken naar je verbetering? (Denk aan tijd voor coaching en studie. Het programma is persoonlijk maar kan in sommige gevallen wel twee jaar duren.)
3. Val je binnen de inkomensnorm van <130% van het minimum inkomen (circa €2600)?

Recept van de maand

Gegrilde zalm met Siciliaanse caponata

Wil je ook het heerlijke vakantiegevoel nog even vasthouden, zet dan een heerlijke zomerse maaltijd op tafel. Deze keer is gekozen voor een Italiaans recept met gegrilde zalm, maar ook lekker bijvoorbeeld met witvis, zoals kabeljauw.

Caponata is een oud Siciliaans gerecht. Het een zoetzuur bijgerecht, op basis van gebakken groenten, rozijnen, olijven en pijnboompitten. Caponata is lekker bij een stukje vis, maar ook heerlijk met een gebakken ei of 's avonds door de pasta, serveer het met wat bruschetta, dan is het een heerlijk aperitief bij de borrel.

Wat heb je nodig voor 4 personen?

4 zalmfilets (à 150 g), olijfolie, 2 aubergines (in blokjes van ca. 3 cm), een ui (grof gesnipperd), 3 tomaten (in blokjes), 1 blikje tomatenpuree (70 g), eetlepel suiker, eetlepel kappertjes (afgespoeld), 20 groene olijven (zonder pit), eetlepel witte wijn azijn, halve struik bleekselderij (in boogjes), 20 gram rozijnen en 2 eetlepels pijnboompitten.

Hoe maak je het klaar?

Bestrijk de zalmfilets dun met olijfolie en rooster ze een minuut per kant in een hete koekenpan of onder de ovengrill. Zet de zalm apart.
Zet de auberginebloklkjes in koud water zodat ze minder olie opnemen. Laat ze daarna uitlekken en dep ze droog.
Fruit de ui twee à drie minuten in olijfolie. Schep de aubergine erdoor en bak deze ongeveer tien minuten mee. Voeg de tomaten, tomatenpuree verdund met een beetje water, de suiker, kappertjes, olijven, azijn, bleekselderij, rozijnen, zout en peper toe. Laat het afgedekt ongeveer 20 à 25 minuten stoven.
Verwarm de oven voor op 180°C. Zet de zalm 7 à 8 minuten in het midden van de oven, totdat deze roze aan de binnenkant is. Rooster de pijnboompitten in een droge, hete koekenpan. Serveer de zalm met de caponata en bestrooi met de pijnboompitten.

SPAAR MEE
VOOR DE KNUFFELS & LEESBOEKJES VAN DE

Forest Friends

Bij €10,-
een zegel en bij 5 zegels is je kaart vol!

Met 1 volle spaarkaart heb je al korting op 1 Forest Friend!

MAAK JE COLLECTIE KNUFFELS COMPLEET MET DE 4 SEIZOENEN LEESBOEKJES, HIPPE DRINKBEKER EN DEKBEDOVERTREK!

Albert Heijn in de Klundert, Doorsteek 9, 4791 HR Klundert