MAANDBLAD VOOR KLUNDERT / NOORDHOEK / NOORDSCHANS / TONNEKREEK / ZWINGELSPAAN

Klundert Magazine

21-22-23 JUNI KLUNDERT OP EEN KLUITJE

DIERENPARK KLUNDERT
Gezinsuitbreiding

DIE OVERDRAGHE
Wie jaris is trakteert

GEWOON BIJZONDER
Benjamin Eland uit Klundert

indeKlundert
UITGAVE 55 / Maandblad juni 2024
www.indeklundert.nl

Heb je verhuisplannen?

... De makelaar voor in de klundert en omstreken

van wensen makelaars

Waar woondromen uitkomen

funda

Molenberglaan 3 | 4791 AJ Klundert (0168) 40 14 67 | vanwensenmakelaars.nl

KLUS WIJS

KLUSWIJS KLUNDERT

Tel.: 0168 - 402 334

Openingstijden:

Ma. t/m vrij. 8.30 -18.00 uur

Zaterdag 8.30 -17.00 uur

Meer informatie? Kijk op kluswijs.nl

Vakkundig Vertrouwd Voordelig

Een bezig bijtje gezocht

op donderdagmiddag in het huis van de wijk Klundert.
Voor zowel tijdens de lunch als bij de aansluitende activiteit zoeken we enthousiaste mensen met een zelfstandige en flexibele houding iets voor hun naaste willen betekenen.

Maak ik met jou binnenkort kennis om samen te onderzoeken wat de mogelijkheden zijn?

Voor meer info:

Renske Donkers
06 – 236 40 824

surplus

VROLIJKDESIGN

grafisch vormgever

Verzorgt iedere maand de opmaak voor dit magazine!

@vrolijkdesign
info@vrolijk-design.nl
www.vrolijkdesign.nl

Gabor

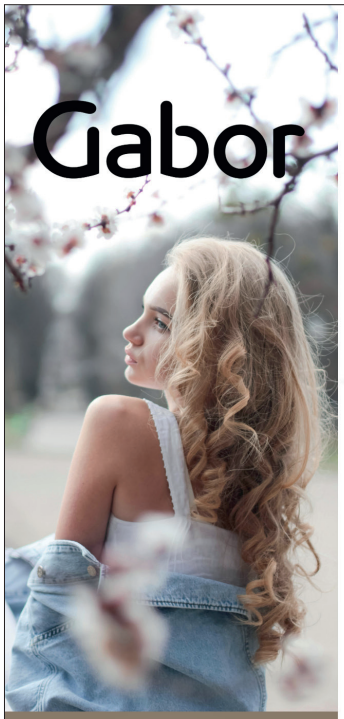

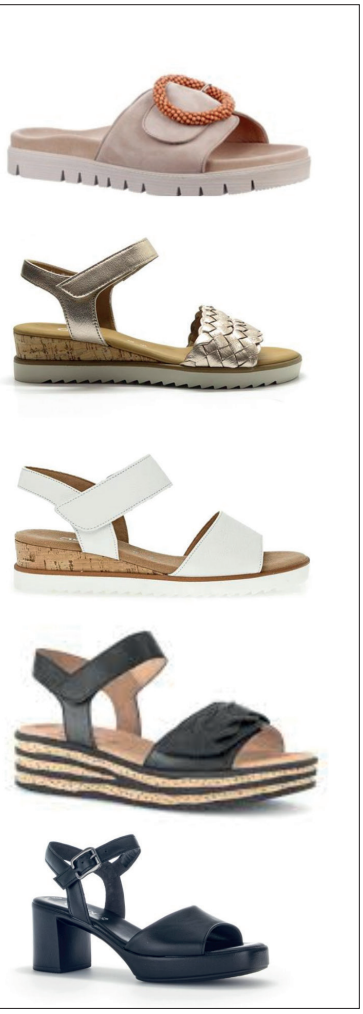

DE ROOS SCHOENEN

Molenstraat 25 - Klundert

CARL VEEKE TWEEWIELERS

De leverancier van fietsplezier

KONINKLIJKE Gazelle

TREK

Gratis haal- en brengservice

Sint Janstraat 52, Hoeven
0165 32 60 72 – carlveeketweewielers.nl

Colofon

Maandblad juni 2024
Editie 54

Klundert Magazine is een uitgave van Stichting in de Klundert

Eindredactie en inhoudelijk verantwoordelijk:
Bestuur Stichting In de Klundert
Postbus 74, 4790 AB Klundert
E. info@indeklundert.nl
I. www.indeklundert.nl

Redactie en Acquisitie:
Anjo van Tilborgh
Rondeel 120
4791 LB Klundert
T. 06-43694329

Aanleveren advertenties:
advertenties@indeklundert.nl
Tips en redactionele berichten:
redactie@indeklundert.nl

Opmaak:
Vrolijk Design Fijnaart

Druk:
WS Media Groep Roosendaal

Coverfoto:
Weiland hoek Ravelijn/Stoofdijk
Fotografie: Anjo van Tilborgh

Vrienden van In de Klundert:
Word Vriend van In de Klundert en ondersteun het Klundert Magazine.
De bijdrage is minimaal 15 euro per jaar.
Via de website www.indeklundert.nl kan men aanmelden en meteen via iDeal de vriendenbijdrage overmaken.
Rechtstreeks een sponsorbedrag overmaken kan ook op bankrekening NL06 RABO 0181 2466 78 t.n.v. Stichting In de Klundert o.v.v. Vriend van In de Klundert

Volgende verschijningsdatum:
Donderdag 27 juni 2024
Inleveren redactie en advertenties:
uiterlijk vrijdag voor verschijningsdatum 17.00 uur
(uiterste deadline in overleg met redactie)

Klundert Magazine wordt elke maand huis aan huis bezorgd in de kernen Klundert, Noordhoek, Noordschans, Tonnekreek en Zwingelspaan en is te vinden op diverse leestafels in de regio.
Losse bladen o.a. verkrijgbaar bij Albert Heijn in de Klundert

In de Klundert behoudt zich ten aanzien van de inhoud van deze uitgave zowel het auteursrecht voor conform artikel 15 lid 1 sub 4 van de Auteurswet als het databankrecht.

De redactie behoudt zich het recht voor ingezonden brieven en artikelen te weigeren dan wel te redigeren of in te korten mede rekening houdend met de beschikbare redactiepagina's.

Ter intro

Juni betekent in Klundert al jaren de maand van de braderie, de maand van de kermis, de maand van centrumpodia, terrassen en heel veel optredens en andere activiteiten.
Sinds een aantal jaren is dit alles bij elkaar Klundert op een Kluitje. Een allesomvattende titel: met z'n allen bij elkaar om samen te genieten van braderie, kermis, optredens, terrassen en ontmoeten van héél véél mensen.

Het weekend van Klundert op een Kluitje is voor heel veel Klundertenaren het hoogtepunt van het jaar, want wat is het dan gezellig in ons prachtige centrum. Gezellig druk, gezellig veel activiteiten, gezellig veel kramen met gezellig divers aanbod, gezellige drukte op de kermis en gezellig iets drinken op één van de terrassen.
Kortom gezelligheid troef! Genieten met een hoofdletter!

Ook dit jaar heeft Klundert op een Kluitje weer een fantastische happening georganiseerd. In dit blad lees je de geweldige line-up met een diversiteit aan optredens. Een rondje braderie betekent in Klundert zien en gezien worden. Je komt jan en alleman tegen en het is een feest van ontmoeting! Zien we u daar?

Verder in dit blad natuurlijk weer allerlei acties en activiteiten, want wat is er altijd veel te doen in Klundert!
Weet u een nieuwtje, organiseert u een actie of activiteit, laat het weten aan onze redactie. Altijd leuk om dit alles te delen met onze lezers!

Na deze editie volgt er nog één editie op de laatste donderdag van juni. Daarna gaan we genieten van een welverdiende vakantie. De laatste week van augustus komen we dan weer bij u terug met de eerste editie van het najaarsseizoen.

Lief en leed, plezier of ergernis, interessant of nietszeggend

Maandschrijfsel in 300 woorden

Weet je waarom er klaprozen langs de weg staan? Om te applaudisseren als jij voorbij wandelt!

Dat las ik ooit ergens en daar moest ik aan denken toen ik terug kwam rijden vanuit Roosendaal. Een paar weken achter elkaar reed ik elke dag dezelfde weg heen en weer naar het ziekenhuis voor m'n bestralingen. Gelukkig deze week voor het laatst. Wat een opluchting! Traject voorlopig afgerond!

Ik zag dus deze week langs een polderweg een bloemenpracht met heel veel klaprozen met daartussenin nog meer kleurige bermbloemen. Zo mooi. Ik kon het niet laten om even te stoppen en een stukje te wandelen langs die kleurige berm.
Inderdaad het leek wel of ik applaus kreeg van die klaprozen. Ze wapperden in de wind en leken me aan te moedigen om nog een stukje verder te wandelen. En dat is wat ik de komende tijd dus hopelijk weer steeds meer kan gaan doen. Elke dag een stukje verder totdat ik weer genoeg energie heb voor een lange wandeling.

Dit hele afgelopen jaar heb ik overigens heel veel geleerd. Voornamelijk om gewoon ook eens voor mezelf te kiezen. Je hoeft je niet altijd weg te cijferen voor jan en alleman. Je mag best eens alleen aan jezelf denken. Ik heb geleerd dat je goed voor jezelf moet zorgen, want daarvan heb je er maar eentje.

Verder heb ik mogen ervaren dat ik altijd en overal gewoon mezelf mag zijn. Je hoeft jezelf niet beter of anders voor te doen dan dat je bent.

En toevallig (?) kreeg ik die bevestiging ook nog eens van het leuke kleine Gerardus scheurkalendertje:
Spanning is: zijn wie je denkt te moeten zijn. Ontspanning is: zijn wie je bent.

Anjo van Tilborgh
Redactie Klundert Magazine

Klundert op een Kluitje 21, 22 & 23 juni 2024

Fantastische optredens op twee podiums

Het bestuur van de Stichting Klundert op een Kluitje is vorig jaar september al gestart met de organisatie van de volgende editie van Klundert op een Kluitje. En die tijd is ook wel nodig om alles tot in de puntjes voor te bereiden voor dit fantastische Klundertse evenement.

Het centrum van Klundert zal van vrijdag 21 juni tot en met zondag 23 juni weer bol staan van heel veel activiteiten met natuurlijk de bekende ingrediënten: fantastische optredens op de twee podiums, een braderie met gevarieerd aanbod en de jaarlijkse kermis.

Archieffoto KOEK 2023

Leuk, gezellig en spetterend programma

Klundert op een Kluitje staat bijvoorbeeld al jaren garant voor een fantastische line-up met optredens van bekende en minder bekende artiesten, die stuk voor stuk zorgen voor een leuk, gezellig en spetterend programma. Dat vergt heel wat voorbereidingstijd. "Maar niet alleen het regelen van de optredens kost veel tijd, er zijn ook steeds meer regeltjes en protocollen op het gebied van veiligheid en calamiteiten en dat vraagt nogal wat tijd en inspanning", vertelt bestuurslid Evy Strootman.

Enthousiast bestuur

Evy Strootman draait al heel wat jaren mee in de organisatie van Klundert op een Kluitje. Zij is onder andere verantwoordelijk voor de PR van de stichting. Evy is onderdeel van een elfkoppig stichtingsbestuur. Onder voorzitterschap van Benno Donkers zijn dat verder Anita Klaren, Ed de Roos, Gijs Schuurmans, Jelmer van Meer, Jeroen van Wensen, Manon Klaren, René Mol en de twee nieuwe leden Hilbert Schreuders en Luc van de Klundert.
"Een mooi en enthousiast elftal, samen vormen we een mooi team", volgens Evy, "en allemaal staan we voor de volle honderd procent klaar om van Klundert op een Kluitje weer een supergaaf evenement te maken, een feestweekend voor de hele regio. En dat allemaal in ons prachtige centrum!"

Professionaliteit

Het stichtingsbestuur heeft met name heel veel uren besteed aan het nieuwe calamiteitenplan en een verbetering van het veiligheidsplan. "Gelukkig hebben we hier ook ondersteuning gehad van onder andere mensen van de brandweer, de gemeente, de boa's en diverse verkeersdeskundigen. We hebben nu zelfs een complete tekening van de plattegrond, waar werkelijk alles op staat, helemaal gedetailleerd. Dit alles bij elkaar straalt professionaliteit uit. We zijn allemaal vrijwilligers, maar we willen wel gezien worden als een professionele organisatie. De basis is nu helemaal goed. Het heeft onszelf ook weer scherp gemaakt voor wat betreft protocollen en dergelijke. Er zijn zoveel eisen op het gebied van met name veiligheid en verkeersreglementen. Er zitten heel wat uren werk in, maar we zien het als een investering voor de komende jaren."

Duizenden bezoekers

Het evenement zet niet alleen Klundert op de kaart, maar is een mooie PR voor de hele gemeente Moerdijk. Van heinde en ver komen er jaarlijks duizenden bezoekers naar het Klundertse centrum.
"We hebben na jaren nog steeds dezelfde ingrediënten met cultuurbelevening in de vorm van muziek en diverse andere optredens, kermis en braderie. We proberen steeds alles in verhouding te organiseren, want het een wordt versterkt door het ander. We hopen daarbij dan natuurlijk dat bijvoorbeeld de mensen die speciaal voor de kermis komen ook even een wandeling over de braderie maken en even neerstrijken op één van de terrassen bij de podia."
De organisatie is inmiddels zo goed als in kannen en kruiken. De braderiekramen komen weer aan de Voorstraat en de Molenstraat te staan en zijn voor de zaterdag allemaal bezet, voor de vrijdag en zondag zijn er nog enkele kramen beschikbaar. Daarbij wordt door de organisatie echt gelet op diversiteit, zodat het voor iedereen een aantrekkelijk aanbod is. De kermis komt weer op de vertrouwde plek op het Stadhuisplein en de Kerkring. En er komen deze keer twee podia: een groot podium boven de Bottekreek met op beide vlonders weer een bar met terras en een podium tegenover De Stad Klundert.

Recyclebare bekers en cashless betaalsysteem

De organisatie van de baractiviteiten vraagt deze keer ook een andere aanpak. "Ook wij moeten hier natuurlijk mee met de eisen van deze tijd, dat betekent dus dat we moeten werken met recyclebare bekers. Dat vraagt ook een heel ander systeem qua bestellen van drankjes. We gaan deze editie ook werken met een geheel cashless betaalsysteem. Je koopt een recyclebare beker voor een euro en als je die daarna weer inlevert, hoef je niet weer een beker te kopen, maar hoef je alleen je consumptie te betalen. En dat betalen gaat dus cashless, er wordt geen cashgeld meer aangenomen. Men kan eventueel wel een zogenaamde betaalpas kopen om consumpties te betalen. Als je zo'n betaalpas wil kopen vanaf 20 euro nemen we technisch gezien wel cash aan, maar verder is pinnen de manier om te betalen. Het zal even wennen zijn, maar ook wij moeten ons aan de regels houden."

Fantastische line-up op twee podia

De organisatie heeft het ook deze keer weer voor elkaar gekregen om een fantastische line-up te kunnen presenteren vanaf de twee podiums. Maar niet alleen op de podia, maar ook op het parcours is er van alles te beleven! Er zullen weer allerlei acts voorbijkomen. Dus laat je verrassen!

Programma vrijdag met opening door Henk Dissel

Op het hoofdpodium bij de vlonders start vrijdagmiddag om half vijf DJ Du Baron met een lekker stuk muziek. Voor de openingsact komt

dit jaar Henk Dissel naar Klundert. Van 19.00 tot 19.30 uur zal het feest losbarsten met deze bekende Nederlandse zanger. Wie kent ze niet de nummers 'Lange Nacht' en 'Alles met jou'. Zorg dat je erbij bent om dit feest te vieren! Daarna krijgt u een spetterend optreden van de energieke coverband Cover the Cage afgewisseld met DJ Maus.

Programma zaterdag vol afwisseling en spetterende energie

Zaterdagmiddag beginnen de optredens om 14.00 uur op het podium aan de Molenstraat tegenover De Stad Klundert met een optreden van kindergoochelaar Jan Smulders. Om 15.00 uur is het podium voor Determinato en kunt u genieten van Koor & More, de drummerij en het jeugdorkest. Met een demonstratie van Dansschool Fuego Latino wordt het middagprogramma afgesloten. Vanaf 19.00 uur is dit podium de hele avond voor de Belgische Retro-Funky Disco-Pop formatie Smooth Flavour. Zaterdagmiddag van 14.30 tot 15.00 uur geeft Reflex een demonstratie op het hoofdpodium bij de vlonders. Daarna zal het Deborah Jacobs Kwartet van zich laten horen.

Het avondprogramma op het hoofdpodium zal weer een spektakel worden met DJ Om3n en de coverband De Heeren van Aemstel. De 8-persoons formatie van de Heeren van Aemstel Band heeft al heel wat zalen en pleinen platgespeeld. Zet je schrap voor een energieke, avondvullende show met steeds weer een verrassende wending. De afsluiting zaterdagavond is voor DJ Gijs, die er ongetwijfeld weer een fantastische finale van zal weten te maken.

Programma zondag nog één keer uit je dag

Zondagmiddag van 13.00 tot 14.00 uur is het hoofdpodium voor Junior Anzola & His Caribbean Choir. Vanaf 14.00 uur tot 18.00 uur kun je uit je dak gaan met de knallende liveband Qwark afgewisseld door DJ Luc. Het Molenstraatpodium is deze middag voor 24-Seven en De Platenbazen.

Heemkundekring Die Overdraghe

Wie jarig is trakteert...

Omdat Heemkundekring Die Overdraghe dit jaar zijn 50e verjaardag viert, heeft men twee nieuwe 'hebbedingen' ontworpen die tijdens Klundert op een Kluitje op 24, 25 en 26 juni a.s. in de stand van de Heemkundekring te koop zijn.

Bouwplaat Stadhuis

Het eerste is een bouwplaat van het Klundertse Stadhuis.
Compleet met handleiding en werkbeschrijving is de set van drie bouwplaten te koop voor tien euro. Voor dat bedrag kan iedereen een eigen miniatuurversie van het Stadhuis nabouwen. De bouwplaten zijn ontworpen door Cor Schreuders uit Klundert.

Kleur-/prentenboekje Klundert

De tweede is een kleur-/prentenboekje over Klundert, getekend door Sarah Palin uit Klundert.
De tekeningen vertellen samen met de eenvoudige tekst in heel grote lijnen het verhaal van Klundert. Dit unieke boekwerkje kunt u voor vijf euro bemachtigen.

Voor de schoolkinderen gratis

De leerlingen van de Klundertse scholen krijgen beide artikelen op school gratis uitgereikt. De jongens en meisjes van de groepen 5 t/m 8 krijgen het bouwpakket. De kinderen van de groepen 1 t/m 4 het boekje. Hiervoor zullen mensen van Die Overdraghe in week 27 de Klundertse scholen bezoeken om, als het mag, het Verhaal van Klundert te vertellen en de cadeautjes achter te laten.
Voor de ouders verschijnt aan het einde van dit jaar een door de heemkundekring herschreven boekje van Linze van der Mierden over de geschiedenis van Klundert. Met behulp daarvan kunnen ze de eventuele vragen van hun kinderen n.a.v. de inhoud van het kleur-/prentenboekje beantwoorden. Leden van Die Overdraghe krijgen dat boekje gratis. Wie geen lid is kan het voor drie euro aanschaffen bij Die Overdraghe.

Winkelen in
de Klundert

Wees loyaal koop lokaal

ZOMERSE AANBIEDINGEN BIJ DE KLUNDERTSE ONDERNEMERS!

We mogen trots zijn op ons mooie centrum! Wat hebben we in Klundert een gevarieerd ondernemersaanbod! Waar je ook naar op zoek bent, je vindt het in Klundert!
In het weekend van vrijdag 21 juni tot en met zondag 23 juni aanstaande zijn een heleboel Klundertse ondernemers ook te vinden op de jaarlijkse braderie tijdens Klundert op een Kluitje. Loop gezellig een rondje door het centrum en geniet van de sfeer en van alle leuke aanbiedingen die de ondernemers u te bieden hebben.

Albert Heijn In de Klundert
Doorsteek 9, Klundert
facebook.nl/ AHindeKlundert

DE ROOS SCHOENEN
Molenstraat 25, Klundert
de-roos-modeschoenen.nl

KLUS WIJS
Westerstraat 44, Klundert
kluswijs.nl

van wensen makelaars
Waar woondromen uitkomen
Zevenbergsepoort 3, Klundert
vanwensenmakelaars.nl

Jacco's MENSWEAR Since 1996
Kerkring 10, Klundert
jaccosmenswear.nl

JORA Service station
Oliemolenstraat 25, Klundert
facebook.nl/
joraservicestationklundert

Hermans optiek
Voorstraat 18, Klundert
hermansoptiek.nl

LARIMER SKINCARE · MEDISPA
Kerkring 14, Klundert
larimer.nl

De Poort Trends
Voorstraat 34
4791 HN Klundert
Tel: 0168-404996
Mob: 06-30846309
E-mail: depoorttrends@hetnet.nl

Primera van den Berge
Voorstraat 30, Klundert
fb.nl/primeravandenberge

úw topSlijter 100% Vakmanschap
sLeijtenrij
Doorsteek 2, Klundert
sleijtenrij-klundert.nl

BROODJE MOERDIJK
Molenstraat 31, Klundert
broodjemoerdijk.nl

de Stad KLUNDERT
Molenstraat 31-33, Klundert
destadklundert.nl

de Pastorie KLUNDERT
Molenstraat 31, Klundert
etenindepastorie.nl

MARIBELLE MODE KLUNDERT
Voorstraat 46, Klundert
maribelle-mode.nl

MARIBELLE LINGERIE KLUNDERT
Voorstraat 32, Klundert
maribelle-lingerie.nl

Feel Beauty by Cindy
Voorstraat 52, Klundert
www.feelbeauty.nl

De Niervaert
Molenvliet 7, Klundert
www.optisport.nl

marskramer SCHREUDERS
Doorsteek 3-5, Klundert
fb.nl/marskramerschreuders

Esthers Mode Wensen
Stadhuisring 14, Klundert
esthersmodewensen.nl

Gastery 't TOLHUYS
Zevenbergsepoort 43, Klundert
tolhuys.com

da
DA Drogisterij Van Berghem
Voorstraat 40A, Klundert

K KEURSLAGER
Zevenbergsepoort 16
jongmans.keurslager.nl

Marion's bloemdecoraties
Walstraat 26, Klundert
marionsbloemdecoraties.nl

moon3 lifestyle
Voorstraat 50 a, Klundert
www.moon3.nl

Jac Smit
Kerkring 5, Klundert
warmebakkerjacsmit.nl

Jacks Restaurant
Brugstraat 7, Klundert
fb.nl/jacksrestaurant

HFC Hair Fun Creations
Schanspoort 3, Klundert
fb.nl/hairfuncreations

Cathy Schoonheidsinstituut
Poststraat 2, Klundert
schoonheidsinstituutcathy.nl

FIT247
Oosterstraat 16b
fit247.nl

Bloembinderij Mijn Idee
esther.38@live.nl

GROENENDIJK TWEEWIELERS
Westerstraat 39, Klundert
groenendijktweewielers.nl

DK kappers Dames & Heren
Voorstraat 22, Klundert
fb.nl/DK-kappers

WAAROM ELDERS SHOPPEN ALS HET OOK IN KLUNDERT KAN?

Meer informatie over het Klunderts Ondernemers Kontakt is te vinden op de website: www.winkelenindeklundert.nl of op te vragen via e-mail: info@winkelenindeklundert.nl.

Diverse herdenkingen in gemeente Moerdijk

Viering 80 jaar bevrijding

De Heemkundekringen van de gemeente Moerdijk en de verenigingen die zich daarmee verwant voelen zijn al een aantal keren bij elkaar geweest om te brainstormen over een mogelijke grootschalige gemeentebrede viering op poten te zetten in het kader van 80 jaar bevrijding. Het gemeentebestuur had daar een aanzienlijke subsidie aan verbonden.

Al tijdens de eerste bijeenkomst bleek dat de gemeente met zijn initiatief te laat was. Zo goed als alle deelnemers aan de vergadering bleken al een aardig eind gevorderd te zijn met het organiseren van een eigen plaatselijke activiteit. En die individuele activiteiten verschilden nogal van elkaar. Zo veel dat het ondoenlijk bleek om ze samen te voegen tot één groot feest.

Herdenking en tentoonstelling

In Standdaarbuiten bereidt men bijvoorbeeld een 'Levend Monument' voor met ongeveer 300 deelnemers, terwijl Zevenbergen een bevrijdingsconcert wil houden en een tentoonstelling wil inrichten. De Klundertse Heemkundekring Die Overdraghe werkt ook aan een tentoonstelling met als onderwerp de bevrijding van Klundert en aan een herdenkingsbijeenkomst op dinsdag 5 november waarin terug wordt gekeken op de oorlog en waarbij de slachtoffers worden herdacht. Maar daarin wordt ook vooruitgekeken in de toekomst en op de verwachtingen daarvan die met name de jeugd heeft. Verder zal er samen met Willemstad voor de groepen 7 en 8 van de basisscholen een speciaal voor hen geschreven theaterstuk komen, waarin oorlog, vrede en vrijheid centraal staan.

Persoonlijke ervaringen vertellen...

Heemkundekring Die Overdraghe wil graag voor de herdenkingsbijeenkomst op 5 november van zoveel mogelijk mensen willen weten wat hun persoonlijke verwachtingen zijn voor de jaren die voor hen liggen. Dat hoeft niet uitgebreid te zijn en dat mag anoniem. Wilt u aan de heemkundekring vertellen welke gedachten bij u opkomen bij het horen of lezen van de woorden 'Als vrij zijn is...' Wilt u die gedachten in maximaal drie regels samenvatten en mailen naar heemkundekring@dieoverdraghe.nl.
Die Overdraghe garandeert u dat uw anonimiteit gewaarborgd is en zij zullen uw reacties vernietigen nadat deze verwerkt zijn.
U kunt uw reacties insturen tot 1 september a.s.

Als vrij zijn is...

Ter inspiratie hieronder een gedicht van Marion Bloem.

Als vrij zijn is: hou jij je mond, want ik heb iets te zeggen
Als vrij zijn is: jij achter tralies, want dan hoeven wij niet bang te zijn voor al jouw anders zijn en doen en anders laten,
Als vrij zijn is: de dag van morgen strak bepalen door de dag vandaag iets minder dag te laten zijn,
Als vrij zijn is: de deuren sluiten en op het beeldscherm vrij bekijken wat veilig uit de buurt moet zijn,
Als vrij zijn is: steeds rustig slapen omdat de anderen hun tong moedwillig is ontnomen,
Als vrij zijn is: eten wat en wanneer je wilt, maar de schillen laten vallen in de kranten waar de honger wordt verzwegen,
Als vrij zijn is: niet hoeven weten wat mij heeft vrijgemaakt, mij vrij houdt, mij in vrijheid elke dag gevangen neemt,
Als vrijheid is: wachten tot de ander mij bevrijdt van angsten waar ik heilig op vertrouw
Als vrijheid mijn gedachten pleistert,
Als vrijheid om mij heen overal rondom en in mij waait, maar voor jou niet is te vangen,
Als vrijheid mij beschermt tegen jouw ideeën die voor mij te anders zijn,
Als vrijheid voor mij vandaag zo vanzelfsprekend lijkt en jij niet weet wat dat betekent,
Dan is vrijheid munt voor mij en kop eraf voor jou
Dan is vrijheid lucht en willekeurig...

Verenigingsnieuws

SDC zoekt fanatieke volleybalsters!

"Vind jij volleybal leuk? Heb je het ooit geleerd en ben je fanatiek genoeg om met ons team mee te spelen?
Wij zijn een dames volleybalteam die versterking zoeken. Kun jij volleyballen en vind je het leuk om samen met ons team vanaf september competitie te spelen? Dan zoeken we jou!" luidt de oproep van Volleybalvereniging SDC uit Klundert.

De trainingen van het damesteam zijn op donderdagavond van 20.00 tot 21.30 uur in sporthal De Niervaert.
Er worden ongeveer tien thuiswedstrijden gespeeld en die zijn op de eigen trainingsavond op donderdag. Daarnaast zijn er ook circa tien uitwedstrijden, deze wedstrijden worden gespeeld op de trainingsavond van de tegenpartij afhankelijk op welke avond zij hun wedstrijd spelen. Dat kan op een maandag, dinsdag, woensdag of donderdagavond zijn. Het team speelt in de regionale competitie van ORV Breda in de regio West-Brabant.

Gezellig damesteam

Het damesteam is een hele gezellige groep dames en na de training blijven zij ook altijd gezellig wat drinken.
Dus kun je volleyballen? Kom dan een keer kijken op een trainingsavond en misschien ben jij diegene die vanaf september in dit team meedraait.

Welkom bij SDC

Bij SDC is er ook een herenteam, die trainen op dezelfde avond en tijd. Ben je man of vrouw, jongen of meisje en heb je nog nooit gevolleybald maar wil je het wel graag leren? Dan ben je natuurlijk ook welkom op de trainingsavond.
Voor meer informatie kun je een mail sturen naar: sdcklundert@gmail.com.

Op 11 en 12 juni

Activiteiten bij Het Westerkwartier

In juni zijn er weer twee knutselmomenten bij Buurt- en Speeltuinvereniging Het Westerkwartier. Deze activiteiten zijn niet alleen voor leden, maar iedereen is welkom om mee te doen.

Workshop Mozaïek

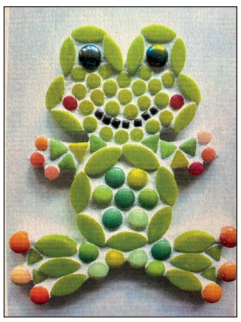

Op dinsdagavond wordt er in het clubgebouw van Het Westerkwartier een workshop mozaïek gegeven. Die avond gaan de deelnemers een vrolijke kikker of een luchtballon maken. Deze workshop kost 22,50 euro per persoon en dit is inclusief koffie/thee en iets lekkers erbij. De avond begint om 19.15 uur. Opgeven graag voor 6 juni a.s. via email: speeltuinklundert@gmail.com.

Knutselen voor Vaderdag

Een dag later zijn de kinderen aan de beurt om te komen knutselen bij Het Westerkwartier. Op woensdag 12 juni is er voor hen een knutselmiddag in of bij het clubgebouw van de Buurt- en Speeltuinvereniging. Zij gaan dan een leuke knutsel maken voor vaderdag. Alle kinderen zijn welkom om tussen 14 uur tot 15.30 uur iets moois te komen maken voor de liefste papa's. Deze knutselmiddag kost vier euro per kind.

Vrijwilligers gezocht voor Halloween

Het duurt nog even maar langzaamaan starten al de voorbereidingen voor de jaarlijkse Halloweenavond bij Het Westerkwartier. Voor deze activiteit is de buurt- en speeltuinvereniging op zoek naar enthousiaste vrijwilligers. Dit jaar wordt de jaarlijkse Halloweenavond gehouden op zaterdagavond 19 oktober.
We zoeken mensen die overdag kunnen helpen met het opbouwen in de speeltuin, die 's avonds voor griezel willen spelen, die langs de route snoep uit willen delen of die hun voortuin of huis om willen toveren tot spookhuis.
Ben je enthousiast en wil je deel uitmaken van een spooktaculaire avond? Meld je dan aan via speeltuinklundert@gmail.com. Graag opgeven voor 30 juni, dan maken we er samen een onvergetelijke ervaring van voor alle Klundertenaren. Jouw inzet is de sleutel tot een griezelig leuke Halloween!

Donderdagmiddag 13 juni

KBO-middag met Meer Moerdijk

Donderdag 13 juni is er weer een KBO-Middag. Deze keer komt Rachelle Rikkers van Meer Bewegen Moerdijk naar KBO Klundert om Meer Bewegen voor Ouderen te promoten. Ze geeft daar niet alleen uitleg over, maar ze gaat ook met de mensen aan de slag met oefeningen. Oefeningen die ook gewoon op een stoel gedaan kunnen worden. Na de presentatie komen natuurlijk de bingoballetjes op tafel en wordt de middag afgesloten met de verloting. Deze KBO activiteit is alleen voor leden van KBO Klundert. De middag begint om 13.30 uur. De zaal van de Niervaert gaat om 13.00 uur open.

Dinsdag 25 juni t/m vrijdag 28 juni

Oranje Garde organiseert de Avondvierdaagse Klundert

Vanaf dinsdagavond 24 juni gaat Klundert weer aan de wandel samen met de Oranje Garde. Zij organiseren die week namelijk de avondvierdaagse in en om Klundert.

Inschrijven voor de vierdaagse kan op maandagavond 24 juni tussen 18.30 en 19.30 uur in het Gardenest, Molenvliet 7a (achter de sporthal) en op dinsdagavond 25 juni van 18.00 tot 18.30 uur.
De voorinschrijving op maandagavond kost vier euro per persoon. Inschrijving vanaf dinsdag kost 4,25 euro per persoon.
Leerlingen van de basisscholen kunnen zich als groep inschrijven via school.

3, 5 of 20 kilometer

Men kan kiezen tussen drie afstanden: drie, vijf en tien kilometer. De eerste dag is de start om 18.30 uur bij het Gardenest, clubgebouw van de Oranje Garde.
Op vrijdag worden de deelnemers uiteraard weer op feestelijke wijze binnengehaald en na dit bloemendefilé krijgen de deelnemers de speciaal geproduceerde Klundertmedaille voorzien van jaartal en lint.

Zaterdag 15 juni

Streekproductenmarkt bij het Vlasserij-Suikermuseum

Op zaterdag 15 juni is de jaarlijkse streekproductenmarkt op het terrein van het Vlasserij-Suikermuseum aan de Stoofdijk 1A. De markt is open van 11 tot 17 uur en de entree van de markt is gratis.

Het terrein staat vol met kraampjes met o.a. voederhuisjes en nestkastjes, taarten en cupcakes, honing, jam, fruit, diverse bakmixen, diverse boerderijproducten en cadeau artikelen.

Terras met versnaperingen

In de ontvangstruimte van het museum is er koffie of thee met door de Sovak gebakken appeltaart te koop, evenals diverse belegde broodjes. Bij mooi weer is er buiten een terras. Voor de kinderen is er een gratis suikerspin.

Bezoek museum

Wil je ook op 15 juni ons museum bezoeken? De toegangsprijs is dan € 2,25 voor volwassenen, € 1,25 voor kinderen van 7 t/m 12 jaar en voor kinderen tot 7 jaar is de entree gratis. Als je in het bezit bent van een museumjaarkaart is de entree ook gratis.

Save the date: 6 juli en 30 augustus

Zomerse activiteiten met De Zonnebloem

Bij De Zonnebloem gaan ze voor hun gasten weer een paar leuke zomerse activiteiten organiseren. Deze activiteiten zijn speciaal voor mensen met een lichamelijke beperking omdat ze bij De Zonnebloem van mening zijn dat een beperking nooit een belemmering hoeft te zijn. Ben of ken je mensen met een lichamelijke beperking die nog nooit te gast zijn geweest bij De Zonnebloem, geef het door aan de coördinator van de Klundertse afdeling van De Zonnebloem: Sylvia Endeman, email s.endeman@ziggo.nl.

Zaterdag 6 juli: jaarlijkse picknick

Op zaterdag 6 juli van 12.00 - 16.00 is de jaarlijkse picknick. Dit jaar staat dit smakelijke festijn helemaal in het teken van de barbecue.Dit vind plaats op het terrein van Voetbalvereniging Klundert. Zoals altijd hebben de vrijwilligers van De Zonnebloem weer een eigen traditionele Klundertquiz en er is deze keer een verrassingsoptreden. Via de deelnamebriefjes die rondgebracht worden kunnen onze gasten en hun eventuele partner zich aanmelden.

Vrijdag 30 augustus: uitstapje met de rol-er-eens-uit-bus.

Vrijdag 30 augustus is het jaarlijkse uitstapje met de speciale rol-er-eens-uit-bus. Voor deze dag verzamelen we om 9.45 uur bij het Huis van de Wijk Klundert en rond de klok van 15.30 uur is de bus weer terug in Klundert. Rond de klok van tien uur vertrekt de bus richting de Moerse Bossen, waarbij we eerst een rondrit hebben met een aangepaste paardentram. Aansluitend staat er een heerlijke lunch klaar. Deelname is voor alle Klundertse Zonnebloemgasten.

Tennisvereniging KTV van Polanen in Klundert

Zomeruitdaging voor voetballers, korfballers en andere sporters

Tennisvereniging KTV van Polanen biedt ook deze zomer tennis voor voetballers, korfballers en andere teamspelers die een zomerstop hebben van hun eigen sport. Ook sporters die veel binnen sporten en in de zomer naar buiten willen, oud-leden en andere geïnteresseerden zijn van harte welkom om mee te doen aan de Zomer Challenge.

De Zomer Challenge is een compact lidmaatschap van vier maanden in de maanden juni, juli, augustus en september waarbij spelers vrij kunnen tennissen, wanneer het hen uitkomt. Deelname is voor jong en oud vanaf 12 jaar. Daarnaast kunnen de spelers een aantal tennislessen volgen onder begeleiding van een gecertificeerde trainer en kunnen zij mee doen aan het Zomer Challenge eindtoernooi. Tot slot bestaat de mogelijkheid om mee te doen met het Klundert Open Tennistoernooi dat wordt gehouden van 3 t/m 9 juli.

Speciale prijs

Als je nog twijfelt, weet je meteen of tennis iets voor je is! Voor de prijs hoef je het niet te laten. Deelnemers kunnen zich individueel inschrijven of met teamgenoten. De kosten bedragen inclusief tennislessen 12 t/m 18 jaar €60,- en vanaf 19 jaar €75,- per persoon. Zonder tennislessen betaalt de jeugd van 12 t/m 18 jaar slechts €24,- en vanaf 19 jaar €39,- per persoon.

Meer informatie

Voor meer informatie kan er contact worden opgenomen met het secretariaat van Tennisvereniging KTV van Polanen, Pim Rensen (06-24962588), Annemieke Bhagwandien (06-11300870)
of via secretariaat@ktv-vanpolanen.nl
Aanmelden voor 30 juni via
https://www.ktv-vanpolanen.nl/lid-worden.

Over tennisvereniging KTV van Polanen

KTV van Polanen is een gezellige vereniging, waar je voor weinig geld lekker buiten kunt sporten. Normaal kost een lidmaatschap slechts €110,- per jaar en kinderen betalen de helft. Er kan het hele jaar buiten gesport worden op de all weather banen.
Meer info op de website:
www.ktv-vanpolanen.nl.

Zondag 23 juni

Zingen in De Stad

Op zondag 23 juni gaan de deuren van De Stad Klundert om 18.00 uur open en is iedereen welkom voor de volgende editie van 'Zingen in De Stad'. Dit begint dan om 18.30 uur.

Tijdens deze avond worden de verbindende teksten verzorgd door Ds. Gert Oosterman. Muzikale begeleiding wordt verzorgd door Henk Strootman op het orgel en Bert Moll op de piano.
Na afloop kun je genieten van een gezellig samenzijn onder het genot van koffie en thee.

Inspirerende locatie

De toegang is gratis. Er wordt wel een speciale collecte gehouden voor Stichting Cultureel Klundert. De bijdragen dragen rechtstreeks bij aan het behoud van deze inspirerende locatie en de voortgang van boeiende culturele initiatieven.

Zingen, luisteren, genieten

Iedereen is van harte uitgenodigd om aanwezig te zijn en samen te zingen, te luisteren en te genieten van de inspirerende woorden.

DH Afbouw

Renovatie-, verbouw-, en afbouw projecten

Witte Weideweg 2, 4759 AC Noordhoek
Tel.: 06-51902268 - E-mail: info@dhafbouw.nl
www.dhafbouw.nl

De Poort Trends
Voorstraat 34
4791 HN Klundert
Tel: 0168-404996
Mob: 06-30846309
E-mail: depoorttrends@hetnet.nl

KOM JIJ ONS TEAM VERSTERKEN?
Stuur je CV naar hr@bsk-bouw.nl
bsk-bouw.nl
Scan mij!
BSK Prefabs • Bouw

Den Hollander
BOUWADVIES EN ONTWERP
www.dhbouwadvies.nl

Eigenzinnig
Tuin- en vijvercentrum Vingeling
- Terrasplanten
- Vaste planten
- Moestuinplanten
- Hangplanten
- Kamerplanten
- Decoratie
- Koi en vijvervissen
- Waterverbeteraar
- Benodigheden
- Folie
- Waterplanten
- Visapotheek

Vingeling Noordschans 36 Klundert 0168-405164
Open donderdag/vrijdag 13.00-17.30 uur - zaterdag 10.00-17.00 uur

kinderopvang De Cocon
Kinderdagverblijf, peuteropvang, voor- en naschoolse opvang,
flexibele opvang en vakantieopvang
OPEN VAN 07:00 – 19:00 UUR | WWW.KINDEROPVANG-DECOCON.NL

STORING-ONDERHOUD-SERVICE
Bel ons voor een afspraak
076 - 5931253!
CV - Sanitair - Dakbedekking - Zink
www.vanalphenroest.nl
Installatietechniek Van Alphen & Roest
Thijssenweg 20
4927 PC Hooge Zwaluwe
T 076 593 12 53

Sushi Jiale
De lekkerste sushi van Klundert!
We zijn van dinsdag t/m zondag geopend van 14:00 tot 20:00 uur.
Doorsteek 6, 4791 HR Klundert - 0168 85 44 41 - www.sushijiale.nl

Primera van den Berge
Openingstijden:
Ma t/m do: 8.30-18.00
Vrijdag: 8.30-20.00
Zaterdag: 8.00-17.00
uw winkel voor o.a.
wenskaarten, cadeaukaarten, boeken,
tijdschriften, gifts en kantoorartikelen
Primera van den Berge
Voorstraat 30
4791 HN Klundert
Tel: 0168-405292

Voor ondersteuning en procesbegeleiding bij verander- en leiderschapsvraagstukken.
Cesuur Coaching
www.cesuurcoaching.nl/procesbegeleiding
NOBCO

EXTRA KORTING
JORA SERVICE STATION
Voor service moet u HIER zijn
WIST U AL DAT WIJ EEN POSTNL AFHAAL- EN RETOURPUNT ZIJN?
OLIEMOLENSTRAAT 25 - 4791 JT KLUNDERT
postnl

Oud Nieuws

een selectie van artikelen over o.a. Klundert uit de media door Kees Hendrikx

nr. 87 - mei 2024

Nu de herinrichting van het centrum van Klundert in het middelpunt van de aandacht staat is het misschien wel interessant om te weten hoe het zit met de achtergronden daarvan, dachten we, vandaar het onderstaande verhaal over de wederopbouw van Klundert, die eigenlijk al 80 jaar voortduurt.

Een nieuw dorp

Toen de ondergrond van het huidige Klundert in 1537 drooggelegd was, vestigden zich daar al snel de eerste mensen. De polder die ontstaan was kreeg de naam CLUNDER of KLUNDERT. Waar die naam vandaan kwam is niet bekend. Men heeft verschillende pogingen gedaan om die naam te verklaren, maar niemand die het echt weet. De meest voor de hand liggende lijkt een verbastering van 'klont aarde', zoals Fijnaart waarschijnlijk van 'fijne aarde' afgeleid zou zijn. Toch duurde het nog tot 1561 voor er een nieuw dorp ontstond.

Het nieuwe dorp werd anders gebouwd dan men daarvoor gewend was. Daarvoor kocht men een stuk grond en bouwde zo het uitkwam: voor- of achteruit, links of rechts. Daardoor ontstonden straten met allerlei vreemde hoeken en in allerlei verschillende richtingen. Voor het nieuwe dorp werd eerst een stratenplan ontworpen en kwamen daarna de huizen.

Stratenplan

Vanaf de Keene, later de Moye Keene genoemd, die vlak ten zuiden van Klundert stroomde, werden vanaf een kleine haven, nu tussen de Zevenbergepoort en de Molenberglaan langs de Bottekreek twee rechte straten aangelegd die allebei op een plein uitkwamen. Dat waren de Voorstraat, die op de Stadhuisring uitkwam, en de Molenstraat, die eindigde op de Kerkring. Aan weerszijden van deze straten werden huizen gebouwd. Die aan de 'buitenkant' van de straten staan en er voor een deel nog of zijn vervangen door nieuwe panden. Die aan de waterkant zijn in en na de Tweede Wereldoorlog verdwenen en niet meer teruggekomen. De oevers van de Bottekreek werden beide zogenaamde groenstroken. Vervolgens kregen beide straten een zgn. achterstraat: de Westerstraat en de Oosterstraat, zoals ze nu heten. Later kwamen daar de straten bij die nu nog binnen de vesting liggen, zoals o.a. Hilsepoort, Krugerstraat, Steinstraat en Walstraat aan de westkant.

Om uw geheugen op te frissen:

Precies een jaar geleden hebben we in deze rubriek uitgebreid in drie afleveringen aandacht besteed aan de zogenaamde Franse Tijd (1793-1810). Die periode moet geen pretje geweest zijn. In Klundert is men tot ongeveer 1932 bezig geweest om puin te ruimen en de overblijfselen 'weg te poetsen'. Ook van de resten van de vesting, die in opdracht van Willem van Oranje in de jaren '70 en '80 van de 16e eeuw was gebouwd, moesten het ontgelden. Grote stukken van de wallen werden weggegraven. In 1932 werd dit verboden en pas later, na de Tweede Wereldoorlog, heeft men nog veel kunnen restaureren. Dat is goed gelukt. Kijk maar naar de noordelijke en zuidelijke wallen en grachten, de Stenen Poppen, de Verlaatsheul en de Bottekreek. Die zijn allemaal weer heel mooi opgeknapt. En daarbij heeft men ervoor gezorgd dat het stratenpatroon uit de 16e eeuw voor het grootste deel in tact bleef.

Wederopbouw- en uitbreidingsplan

Dat kon dankzij een 'wederopbouw- en uitbreidingsplan' dat men al voor de oorlog had gemaakt en dat klaar was om uitgevoerd te worden. Klundert liep in november 1944 echter grote oorlogsschade op. Niet alleen vielen er veel slachtoffers, ook veel 18e- en 19e eeuwse woonhuizen gingen verloren. Bijna alle huizen in de Voorstraat, Molenstraat, Westerstraat, Oosterstraat en veel in de Wagenstraat (tegenwoordig de Zevenbergsepoort) zijn met de grond gelijk gemaakt of door brand zwaar beschadigd.
Na het puinruimen kregen winkelpanden en woningen de hoogste prioriteit. De zwaar gehavende rooms-katholieke kerk met de daarbij horende pastorie, de verwoeste hervormde kerk en het nonnenklooster met kleuterschool volgden later.

Kreekgebouw

Het in 1956 over de Bottekreek gebouwde Kreekgebouw deed eerst dienst als badhuis. Later werd het een gymzaal en nog later werd het bibliotheek. Nu huist er een makelaardij op de begane grond en zijn op de bovenverdieping een drietal appartementen gerealiseerd.
Op het gebouw is een versiering aangebracht met drie personen (ontwerp van J. Sjollema). De personen zijn de stedenmaagd, die de stad voorstelt, een mannenfiguur, die oorlog en rampen voorstelt en een vrouwenfiguur, die de vrede en wederopbouw verbeeldt. Zeer toepasselijk dus voor een stadje, dat geleden heeft onder branden, watersnoodrampen, oorlogsgeweld en bombardementen.

Tenslotte zijn binnen de vesting d.m.v. inbreiding een aantal lege plekken gevuld met nieuwe gebouwen en nieuwe straten, zoals bijvoorbeeld Eikenlaan en Beukenlaan aan de oostkant, Oranjestraat Prins Willemstraat in het westen en Kweeklust en Bolwerk in het centrum.

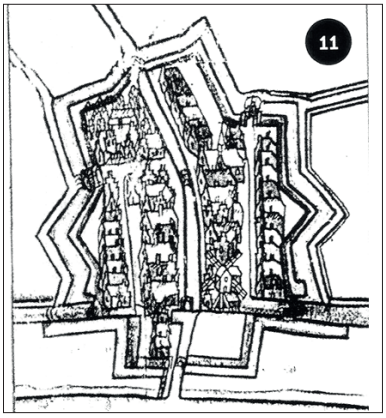

Tot zover de wederopbouw. De plannen voor de herinrichting van het centrum van dit moment betreft ons inziens vooral noodzakelijk onderhoudswerk, met name aan de bruggen, en aanpassingen van situaties die bij nader inzien niet ideaal blijken te zijn. In een van de volgende nummers van dit blad komen we terug op het uitbreidingsplan.

Column namens de Kerken
Kerk in beweging

Zout in de zomermaand

In mijn beleving werd eind juni het hooi binnen gehaald, tegenwoordig wordt er weinig hooi meer binnengehaald maar wordt het gras iets gedroogd en vervolgens in folie gewikkeld. En dat zien we vanaf half april al gebeuren. Eerder noemden we dat kuilgras, ik heb ook nog bij mijn schoonvader meegeholpen met kuilen zoals dat werd genoemd. Hij had een silo die vol met gras werd gereden, vervolgens door ons aangestampt en daarna afgedekt met zeilen en zand om bederf tegen te gaan. Later werden er hopen op het land gereden en die werden met zware tractoren vastgereden, er moet zo weinig mogelijk lucht tussen zitten, daaroverheen kwamen ook weer zeildoeken en grond.
Nu hebben heel veel boeren een wikkelmachine vandaar al die zwarte en groene rollen die je om je heen op het weiland ziet liggen. Het gras bevat zo veel meer voedingsstoffen dan gedroogd hooi en is dus weer goed voor de melkopbrengst en dus voor de boer.

Christenen zijn het zout van de aarde zegt Jezus in de Bergrede (Mattheus 6) wanneer het zout zijn smaak verliest waarmee zal het dan gezouten worden. Zout is een bijzonder product, het geeft een onvervangbare smaak aan alles en het weert het bederf. Vandaar mijn inleiding over het afdekken van de kuil dat is samen met het zuurstof er uit drukken ook om bederf tegen te gaan.

Wij zijn verantwoordelijk om onze samenleving te zuiveren en reinigen door onze aanwezigheid, door onze invloed en door onze gebeden. We behoren een zuiverende invloed te hebben, die niet samengaat met de kwade krachten, maar hen juist actief weerstaat.

Wij behoren onze samenleving te conserveren, door de machten van verderf die haar willen verwoesten, te stoppen. Gemanifesteerd bederf is aan het werk op ieder terrein van onze samenleving: sociaal, politiek, moreel en educatief. Maar wij horen een invloed te zijn die deze machten van bederf in bedwang houden, en hen niet vrij laten regeren.

Wij moeten voor de samenleving zijn wat zout is voor voedsel. Wij moeten de plaats bereiden waar we smaakvol en acceptabel zijn en ons beroepen op God. Wij moeten onze samenleving acceptabel voor God maken, door onze aanwezigheid. Wij behoren anderen te attenderen op Zijn genade, door onze aanwezigheid. (Derek Prince)

Dat is niet altijd gemakkelijk om tegen de stroom in te gaan, we willen geen betweters zijn maar er voluit bij horen en serieus genomen worden.

Jezus zelf eindigt de Bergrede met een belofte en vergezicht over het Koninkrijk der hemelen dat weggelegd is voor een ieder die oprecht in Hem is gaan geloven, direct daarna staat een ernstige waarschuwing voor degenen die Zijn Woord naast zich neer heeft gelegd. Lees het maar na in Mattheus 5,6,en 7.
En als U meer wilt weten; de kerken heten U van harte welkom elke zondag zijn we geopend.

Namens de kerken,
Jan Korporaal-scriba Hervormde Gemeente.

Trots op onze bezorgers!

Bezorger van de maand: Amber van der Klis

Door weer en wind gaan ze elke maand weer op pad, de bezorgers van het Klundert Magazine. Elke wijk is voorzien van een of meer bezorgers en we krijgen maar heel sporadisch bezorgklachten. Dat betekent dus dat we een hele mooie groep bezorgers hebben en daar zijn we hartstikke trots op. Graag willen we onze bezorgers om de beurt aan u voorstellen.

De bezorger van deze maand is Amber van der Klis.

Amber bezorgt inmiddels al weer een aantal jaren en naar volle tevredenheid van zowel de organisatie van het Klundert Magazine als van de lezers. Zelden of nooit hebben we klachten ontvangen over de bezorging in de wijk van Amber.
Amber is 17 jaar oud en zit in het vierde leerjaar van het praktijkondewijs van het Da Vinci College in Roosendaal richting Groen & Dier. “Sinds april loop ik twee dagen per week stage in Langeweg. Ik houd meer van dieren dan van groen.”
Amber vindt het leuk om te bezorgen en denkt dat de mensen het maandblad leuk vinden om te lezen. “Er zijn zoveel verschillende artikelen in, voor iedereen wat wils.”
Ze bezorgt het magazine bij de Mauritshof, ’t Hoofd, de Flank, ’t Hooren werck, de Sluys, het Ravelijn en een kant (vrijstaande huizen en twee-onder-een-kappers) van de Prins Willemstraat. Ik doe dat eigenlijk altijd met mama samen en soms met papa. Samen met mama doen we er 1,5 tot 2 uur over om alles te bezorgen. Soms wat langer als we onderweg nog wat drinken bij mijn oma en opa.”

Ook flyers bezorgen

Hebt u een leuke maandactie? Wilt u alle inwoners informeren over een bepaalde happening of wat dan ook? Natuurlijk is het altijd mogelijk om een advertentie te plaatsen. Een andere mogelijkheid is om een flyer of brochure mee te laten bezorgen door onze bezorgers!
Elke laatste donderdag van de maand gaan onze bezorgers op pad en tegen een alleszins redelijke prijs zorgen zij dat uw flyer of brochure keurig huis-aan-huis wordt bezorgd binnen ons verspreidingsgebied.
Belangstelling? Informeer naar de prijzen en mogelijkheden via advertenties@indeklundert.nl. Ook interessant voor verenigingen en dergelijke om een bepaalde actie of activiteit onder de aandacht te brengen.

Hermans optiek

Prinsenbeek - Fijnaart - Klundert

www.hermansoptiek.nl

Specialist in brillen & contactlenzen

Mix & match!

Bij aankoop van een Vanguard polo + short uit onze gentlemensdeal ontvang je 20,- euro korting!

Jacco's MENSWEAR Since 1996

Jacco's Menswear
Kerkring 10, Klundert
www.jaccosmenswear.nl

Bouwbedrijf BECK

NIEUWBOUW - VERBOUW - ONDERHOUD

Walstraat 26 | 4791 JC Klundert | Tel. (0168) 407525

www.bouwbedrijfbeck.nl

OASE

Marian van Westenbrugge
energetisch therapeut

www.oasepraktijk.nl
facebook, instagram : Oasepraktijk
tel. 06-20335894

Lekkerder in je vel
door o.a.
Reiki
Counseling
Voetreflex massage

- Zorgzaam
- Eigentijds
- Met aandacht, tijd en rust
- Rouwhuiskamer met eigen sleutel voor nabestaanden

OMZIEN
uitvaartbegeleiding

Lonneke de Vrij - Janita Bom
Wilhelminastraat 64a, Fijnaart
06 23 42 79 30 - www.omzienuitvaart.nl

Luxe BUITENVERBLIJVEN

06 24 92 58 77

BLOKWEG 9B
4761 RA ZEVENBERGEN

INFO@LUXEBUITENVERBLIJVEN.NL

WWW.LUXEBUITENVERBLIJVEN.NL

VOORHEEN
DEN HOLLANDER TUINHUIZEN

Sweet Bakelicious

www.sweetbakelicious.nl

Glazenwasserij DOLLEE

Telefoon 0646839820 - glazenwasserijdollee@gmail.com

historische panden – scholen – kantoren – winkels - horeca
dakkapellen – dakborden – uitbouwen – erkers - hout & kunststof
zonnepanelen – diverse schoonmaakwerkzaamheden

Wij zijn werkzaam in de Gemeente Moerdijk

Belevenissen in het dierenpark

Volop babynieuws in het Klundertse Dierenpark. De vrijwilligers die dagelijks voor de dieren zorgen, zijn de afgelopen weken wat vaker een kijkje gaan nemen, want er waren wat geitjes hoogzwanger. Zondagochtend rond de klok van tien uur was het zover: maar liefst twee lammetjes geboren! Moedergeit en haar baby's maken het prima.

Namens het vrijwilligersteam kregen we zondagochtend al een aantal leuke foto's en een filmpje toegestuurd door Monique Muijs. "Toevallig gingen we vanmorgen even een kijkje nemen en tot onze verrassing was deze mamageit aan het bevallen. Eén lammetje was al geboren en bij de geboorte van het andere geitje mochten we getuige zijn. Zo leuk!"

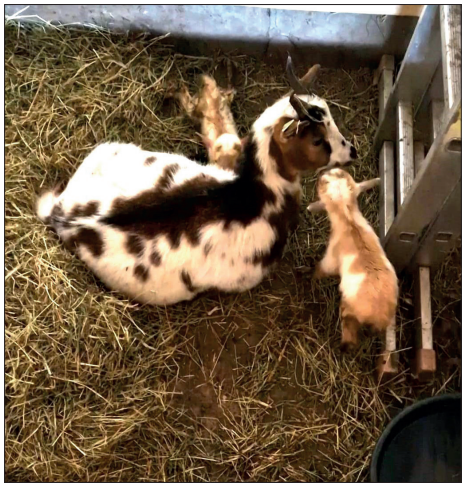

Kraamkamer

Mamageit en haar twee prachtige baby's mogen nu even vertoeven in de speciaal ingerichte kraamkamer. "Dit is nodig zodat mama even lekker tot rust kan komen en alle aandacht kan schenken aan haar baby's. Bovendien kunnen de lammetjes daar gewoon lekker rondstruinen zonder dat ze onder de voet gelopen worden door één van de ezels of door de andere dieren." Een tweede geit was overigens ook zwanger. 's Middags toen Monique nog even ging kijken in de kraamkamer, zag ze dat ook deze geit precies vandaag haar baby heeft gekregen. Het is dus uiteindelijk toch druk in de kraamkamer, maar de moeders genieten van hun babt's.

Eendenkuikens

Niet alleen babynieuws trouwens bij de geitjes: er zijn al wat kuikentjes geboren van een loopeend. "Van de week zagen we er wel een aantal en konden een paar leuke foto's maken. Maar nu zijn ze dus niet te zien. We kregen al de tip om ook deze eend met haar kuikens apart te zetten, dat willen we best doen, maar mama eend valt meteen aan als je in de buurt komt. Zelfs de ezels durven niet dichtbij haar te komen."

Pauwenpaar

Een paar dagen geleden was in eens de vrouwtjespauw kwijt, maar gelukkig ook weer gevonden. Ze zat te broeden tussen de wortels van de omgevallen wilg, dus ook daar binnenkort gezinsuitbreiding. Haar mannetje zit trots op wacht en af en toe showt hij zijn prachtige verentooi.
Wist u trouwens hoe je kunt zien hoe oud een pauw is? Na iedere ruiperiode krijgt een pauw weer een langere en vollere staart. Het eerste jaar is dat tot zo'n 20 centimeter en het tweede jaar al 60 centimeter. Als de pauw een jaar of drie oud is, dan is zijn sleep ruim een meter en hier groeien dan ieder jaar nog enkele centimeters bij. Onze Klundertse papapauw zal dus minstens een jaar of vijf zijn.

Aziatische hoornaars

Maar niet alleen babynieuws, maar ook andere minder leuke uitbreiding, want in het Dierenpark Klundert staat een lokdoos voor Aziatische hoornaars en afgelopen week zijn er daarin maar liefst vier stuks gevangen. De gevangen hoornaars zijn inmiddels opgehaald door Karin van Rosendaal uit Heijningen. Zij zorgt mede voor de bestrijding van deze uitheemse wespensoort.
Het is belangrijk dat deze dieren niet verder uit kunnen breiden, dus kijk allemaal eens extra goed rond en wees alert op de Aziatische hoornaars. Heb je vogelhuisjes hangen, let dan eens op of er geen Aziatische hoornaar in en uit vliegt omdat zij daarin haar nest maakt. Kijk ook eens onder afdakjes en in schuurtjes of je een nestje ziet en welk insect daar in- en uitgaat.
Voor degenen die een hoornaarsnest gesignaleerd hebben of een Aziatische hoornaar gezien hebben in deze regio, probeer een zo duidelijk mogelijke foto te maken en meld het op de website www.waarneming.nl. Bij twijfel mag je altijd contact opnemen met Karin:
telefoon 06-22774477.
Inmiddels staat er in het Dierenpark een nieuw lokkastje.

Fotografie door de vrijwilligers Danielle en Monique

Garagesale en relaxen tijdens Klundert op een Kluitje

Diverse acties voor de ziekte ALS

Bastin van Oers uit Klundert gaat op zondag 8 september met een team mee zwemmen met de Amsterdam City Swim. "Vorig jaar heb ik namelijk mijn tante Marleen verloren aan ALS. Toen hebben wij ook met een team vanuit onze familie meegezwommen met als teamnaam de Hippo's en we hebben besloten ook dit jaar weer mee te doen."

Het team is al volop in training. Bastin bijvoorbeeld zwemt minimaal twee ochtenden in de week in het zwembad in Willemstad.

Amsterdam City Swim

In 2011 begonnen 14 vrienden een inzamelingsactie voor ALS, de dodelijke zenuw-spierziekte waar hun vriend aan leed. Geïnspireerd door de vele positieve aanmoedigingen en donaties besloten ze de actie uit te bouwen. Inmiddels is Amsterdam City Swim een jaarlijks terugkerend evenement waar duizenden mensen aan meedoen. De stichting wil zoveel mogelijk geld inzamelen voor wetenschappelijk onderzoek naar ALS en om de kwaliteit van leven van ALS-patiënten te verbeteren.

Tante Marleen Zellman-van Oers

Marleen kwam van oorsprong ook uit Klundert, ze groeide op in de Ambachtsherenweg. Zij kreeg na een half jaar van onderzoeken op 15 november 2021 de diagnose ALS. Vorig jaar is zij overleden aan deze vreselijke ziekte. Het team De Hippo's wil graag een handje helpen om ALS de wereld uit te krijgen. Ter ere van Marleen blijft het team De Hippo's te water gaan tot dat gelukt is.

Actie tijdens garagesale op 9 juni

Bastin van Oers heeft in Klundert een aantal acties georganiseerd. "We willen bij de garagesale op zondag 9 juni graag spullen gaan verkopen om geld op te halen voor dit mooie doel. Wij zijn dan paraat voor de deur bij mijn tante Mientje aan de Mauritsweg 17. Daar kunnen eventueel ook donaties gedaan worden.

Actie tijdens Klundert op een Kluitje

Ervaarrust.nl massagestoelen is dit jaar bij Klundert op een Kluitje aanwezig. Iedereen kan daar de ontspanning en de gezondheidsvoordelen van een heerlijke massage ervaren. Droom tot twintig minuten heerlijk even weg. "Wist je dat in de grote steden in speciale relaxlounges een dergelijke massagesessie al snel een 20 euro kost? Tijdens Klundert op een Kluitje vragen wij enkel een vrijwillige bijdrage voor Stichting ALS", aldus Bastin van Oers.

Beter in je vel!

Praktische tips van Marian van Westenbrugge
Therapeute bij praktijk Oase

Het wordt al donker maar ik ga toch nog even een blokkie om. Het was een drukke dag met verschillende ontmoetingen en dan vind ik het fijn om lopend alles van me af te laten glijden. Ik concentreer me op mijn voeten, verbeeld me dat er bij elke stap een beetje energie achterblijft die niet van mij is. Op deze manier kom ik uit mijn hoofd en raak ik weer geaard. Ontspannen en met open mind loop ik door de stille straten.

Kijk, een raam met een Naam. Er is dus een baby'tje geboren. Ach hoe leuk, ik hoop dat alles goed gaat en wens het gezinnetje veel geluk met elkaar. Maar dan valt me in hoe het meestal óók is: spanning of alles goed gaat, bijna continu bezig met voeden en verschonen, 24 uur per dag. En ook nog eens wennen aan de hele nieuwe situatie terwijl je allebei super moe bent. In het beste geval duurt deze periode niet zo lang maar het gebeurt helaas ook dat de baby blijft huilen ondanks alle goede zorgen. De verwachte roze wolk en het idee dat je met zo'n lief klein baby'tje alleen aan het genieten bent veranderen dan al snel in een frustrerende, slopende realiteit.

Tijdens mijn baan als consultatiebureau-assistente heb ik best veel huilende moeders meegemaakt met zo'n verhaal. En bijna allemaal dachten ze dat ze een uitzondering waren. Nou echt niet!

Soms krijg ik als therapeut de vraag of ik kan helpen. In die gevallen vraag ik meestal eerst om een foto.
Pas kreeg ik weer zo'n verzoek van een wanhopige moeder. Volgens voorgaande onderzoeken was er niets aan de hand met het kind maar ze wilde maar niet doorslapen of alleen zijn. Toen ik invoelde op de foto kreeg ik het gevoel niet tot rust te kunnen komen met als gevolg dat alles verkrampte. Nadat ik met een wichelroede bij hen thuis was geweest bleek dat het bedje op een kruising van een waterader en een aardstraal stond. Het bedje werd verschoven en ik heb kind én de uitgeputte moeder Reiki gegeven. Gelukkig ging het vanaf toen beter met allemaal. Het maakt me altijd zo blij als ik heb kunnen helpen.

Inmiddels ben ik weer thuis aangekomen en zak weg op de bank, morgen weer een nieuwe dag!

Lieve groet,
Marian
beterinjevelK@outlook.com

Gewoon bijzonder

In deze rubriek gaan we in gesprek met gewone bijzondere mensen die we graag beter willen leren kennen.

Deze week aan het woord Benjamin Eland (33) uit Klundert

Benjamin is eigenlijk een man die het liefst op de achtergrond blijft. Maar als je geïnteresseerd bent over de mogelijkheden van allerlei verbeterplannen voor Klundert, dan moet je eens met Benjamin gaan praten, hij heeft daar hele leuke ideeën over. Zo was hij de afgelopen periode regelmatig present bij diverse bijeenkomsten over het centrumplan en over de toeristische mogelijkheden van Klundert.
Toen we Benjamin vroegen voor dit interview was er grote twijfel, maar gelukkig hebben we hem over kunnen halen. Het werd een heel leuk gesprek. Bedankt Benjamin voor de gastvrijheid en het delen van jouw bezigheden en interesses!

Ik woon in Klundert sinds...
Ik ben geboren in Noordhoek, mijn ouders zijn Cees en Jannie Eland. We woonden in 't Reekje en toen ik zeven jaar was zijn we verhuisd naar de Van Gaasbeekstraat in Klundert en veel later naar het Rondeel. Als kind ging ik naar Basisschool De Molenvliet. Daarna naar het Markland College. In eerste instantie zat ik op de Havo, maar ik was niet zo'n ijverige leerling, dus ben teruggezakt naar het VMBO. Als vervolgopleiding heb ik MBO-bouwkunde gedaan en daarna nog een commerciële opleiding.
Ik werk bij Vicomte Vastgoed en de meeste tijd houd ik me bezig met de mogelijkheden tot uitbreiding en vernieuwing van de supermarkt in Klundert en het onderhoud en verduurzamen van De Stad Klundert.
Ik ben getrouwd met Daphne Strootman en samen hebben we twee kinderen: Rosa van 3 jaar en Abel is nu anderhalf.

Men zou mij kunnen kennen van...
Ik ben al jaren lid van Korfbalvereniging DSO en was altijd redelijk fanatiek. Door gebrek aan tijd inmiddels veel minder bezig met korfballen en ik speel nu alleen nog bij het midweekteam. Eén keer per week een avondje korfballen, soms een wedstrijdje en daarna met elkaar een biertje drinken. Altijd gezellig.
Ik werk voornamelijk op de achtergrond en houd me bijvoorbeeld bezig met de ontwikkelingen van het centrumplan. Fijn om mee te kunnen denken en mee te praten over de mogelijkheden om het Klundertse centrum aantrekkelijker te maken, niet alleen voor de inwoners en ondernemers in Klundert, maar zeker ook om meer toeristen aan te trekken.

In het dagelijks leven ben ik...
Ik vind ons gezin het allerbelangrijkste. Gelukkig heb ik leuk werk, maar ik werk om te leven, ik leef niet om te werken. M'n hobby's zijn korfballen en op z'n tijd een rondje hardlopen. En ik luister graag naar muziek, zelf heb ik bijvoorbeeld een LP-collecte en een platenspeler. Alles bij elkaar weet ik m'n dagen wel te vullen.

Ik ben trots op...
Trots op Daphne, trots op ons gezin. We hebben de eerste jaren met onze dochter Rosa een moeilijke tijd gehad. Gelukkig gaat het nu goed met haar. Door alles wat we meegemaakt hebben, weten we nu wel wat belangrijk is in het leven. De prioriteit is ons gezin.

Mijn lijfspreuk is...
Durf te twijfelen! Dat wil ik ook m'n kinderen meegeven. Twijfelen betekent nadenken en van nadenken word je slimmer.

Ik heb een grote hekel aan...
Ongenuanceerde meningen.

Het meest bijzondere wat ik ooit gedaan of meegemaakt heb...
Het hele proces wat we meegemaakt hebben met Rosa was wel heel ingrijpend. Het klinkt misschien wel raar, maar ik moet dan altijd denken aan The Shawshank Redemption, een film over het leven in de Amerikaanse Shawshankgevangenis. De hoofdrolspeler komt in de gevangenis te zitten en heeft een grote hekel aan de muren. Later raakt hij steeds meer gewend aan het tussen die muren leven en wanneer hij vrij komt mist hij zelfs het leven tussen die muren. Zo voelt het ook een beetje bij het traject wat we met Rosa hebben meegemaakt. We zijn zo vaak met haar in het ziekenhuis geweest, daar raak je aan gewend, je weet de weg en kent de mensen daar. Als je dan uiteindelijk alleen maar af en toe nog een controle-afspraak hebt, dan voelt dat gewoon een beetje raar.

Op televisie kijk ik graag naar...
Praatprogramma's zoals Jinek, Renze, Beau en Op1 vind ik altijd wel leuk en ik volg de voetbalwedstrijden en dan met name van Feyenoord. Verder volg ik de Formule 1 races, luister graag naar podcasts en kijk naar series op Netflix.

Deze film moet iedereen zien...
The Shawshank Redemption is absoluut mijn nummer 1.

Het boek waarvan ik genoot...
Ik lees het liefst non-fictie, zoals biografieën. Verder vond ik Sapiens van Yuval Noah Harari een interessant boek over de geschiedenis van de mensheid. Het laatste boek dat ik gelezen heb is Grote Verwachtingen van Geert Mak over de recente geschiedenis.

Ik luister graag naar...
Ik heb zelf een platenspeler en een LP-collectie. Ik draai graag platen uit de 60-, 70- en 80-er jaren. Ik luister graag naar de muziek van bijvoorbeeld The Red Hot Chili Peppers en The Editors.

Hoe zou ik mezelf omschrijven? Een dromer, een denker of een doener...
Een denker, maar ook wel een dromer. Ik droom bijvoorbeeld hoe ik het gebied waarin we leven mooier kan maken. Bijvoorbeeld het centrumplan van Klundert daar wil ik graag over meedenken. En het is een droom om ons Klundertse Stadhuis terug aan Klundert te geven, zodat het een mooie Klundertse bestemming kan krijgen. Ik ben daarbij ook wel een strategisch denker in de zin van wie of wat is waar voor nodig.

De persoon die ik graag eens zou ontmoeten...
Dat is dan misschien wel de schrijver Harari. Met hem zou ik wel eens willen bomen over de ideeën die hij heeft.

Het liefst drink ik...
Ik drink graag koffie mét mensen. Op z'n tijd weet ik een goed glas rode wijn wel te waarderen. En ik kan genieten van een witbiertje in het zonnetje.

En het lekkerste eten vind ik...
We gaan graag minstens één keer per jaar uit eten in een echt goed restaurant. Daar laten we ons graag verrassen door de chef. Bijvoorbeeld Restaurant Meliefste in Wolphaartsdijk. Dat is echt fantastisch en je zit er prachtig aan het Veerse Meer.

Mijn favoriete vakantieland is...
Italië en dan vooral door de gastvrijheid en het heerlijke Italiaanse eten.

Als ik iets tegen de wereld zou kunnen zeggen, dan is dat...
Een beter milieu begint bij jezelf. De wereld om je heen mooier maken, als iedereen dat zou doen, dan krijgen we een mooie wereld.

Wat ik nog heel graag zou willen doen, is...
Een lange vakantie van een week of zes om een lange reis te maken met m'n gezin.

Het belangrijkste in een vriendschap vind ik...
Dat je met elkaar een goed gesprek kunt hebben.

Ik zou best eens een weekje willen ruilen met...
Met niemand, ik ben een tevreden mens. En (lachend...) bovendien moet dan de ander een weekje mij zijn en dat wil ik die ander niet aandoen...

Klundert vind ik...
Is ondergewaardeerd door de eigen inwoners en onontdekt door de rest van Nederland.

Wat ik mis in Klundert is...
Eén goede moderne basisschool.

VERVOLG 'GEWOON BIJZONDER'

Mooiste plekje in Klundert...
Dat wordt Het Bolwerk. Ook wij gaan daar te zijner tijd wonen. Maar echt het mooiste is toch wel het Klundertse Stadhuis.

Minst mooie plekje in Klundert...
De achterzijde van de Hoogstraat aan de kant van De Rietvest vind ik een lelijk stukje Klundert en nog lelijker vind ik het industriegebiedje aan de oostkant van Klundert bij de Nijverheidsstraat en de Vlietweg.

Mooiste plekje in gemeente Moerdijk...
Regelmatig ga ik een rondje hardlopen via de Schapenweg naar Noordschans en via de Schansweg weer terug. In vijf kilometer zie je alles wat gemeente Moerdijk is: natuur, lelijke industrie, stadsgezichten, water en een haventje.

Lezerspost

Wilt u ergens op reageren, hebt u iets te vertellen of hebt u een nieuwtje?
Schrijf het op en mail het naar redactie@indeklundert.nl.
Uw ingezonden post wordt dan in deze rubriek geplaatst.

50 jarige bruiloft Freek en Ellie van Wensen

Op 7 juni aanstaande zijn mijn ouders 50 jaar getrouwd. Ze leerden elkaar kennen bij de soos in Klundert (een soort discotheek) en de vlam sloeg over. Op 7 juni 1974 gaven Freek van Wensen en Ellie Lokers elkaar het jawoord op het Stadhuis in Klundert.

Vele jaren erna mogen zij hun Gouden Huwelijk vieren, want ze zijn dus dit jaar op 7 Juni 50 jaar getrouwd. Deze dag zal zeker gevierd gaan worden.

Lieve pa en ma, geniet van de dag die komen gaat, zodat we nog jaren later terug kunnen kijken op deze speciale dag. Veel liefs van kinderen en kleinkinderen.

Mocht iemand een kaartje willen sturen het adres is Verlaatstraat 30 in 4791 HK Klundert.

Ingezonden door Sonja Rijndorp

Voormalige OBS De Cocon

En dit in een gemeente die zogenaamd de leefbaarheid hoog in het vaandel heeft staan. SCHANDE!!!
Ingezonden door Cors de Visser

Een unieke muziekbeleving
Kids on Tour door de gemeente Moerdijk

Muziekvereniging Determinato is samen met alle andere muziekverenigingen uit de gemeente Moerdijk bezig met de organisatie van één groot jeugdorkest die de komende maanden samen gaan repeteren en dan op zaterdag 14 september een muzikale tour gaan maken door de gemeente Moerdijk. Kids on Tour, dat wordt een unieke muzikale beleving met als motto Samen muziek maken is nog veel leuker!

Er worden een aantal supergave populaire muzieknummers aangeschaft waar de jeugd de komende periode mee aan de slag gaat. Er zijn vier speciale gezamenlijke repetities gepland en de jeugd mag ook bij elkaar "op visite" om eens bij een ander jeugdorkest mee te repeteren. De jeugd wordt geënthousiasmeerd door met een grote groep leeftijdsgenoten samen muziek te maken en het publiek kan straks zien hoe leuk en eigentijds zo'n muziekhobby kan zijn. Kids on Tour wordt dus echt een promotietour voor alle muziekverenigingen.

Vrijdag 7 juni a.s. eerste repetitie in Klundert
Alle muzikale jeugd uit de gemeente Moerdijk jonger dan 21 jaar is uitgenodigd om mee te doen. De enige voorwaarde is dat je minimaal een jaar op een instrument speelt dat past in een harmonie- of fanfareorkest. Je hoeft niet perse lid te zijn van één van de muziekverenigingen, speel je bijvoorbeeld in een bandje of zomaar voor je eigen plezier, ook dan kun je je aanmelden om mee te doen met dit jeugdorkest Kids on Tour.
Aanmelden kan door je op te geven via email: kidsontourmoerdijk@gmail.com.
De eerste repetitie staat gepland op vrijdag 7 juni a.s. van 19.00 tot 20.30 uur in de muziekzaal van De Niervaert in Klundert.

Sponsorbanners
Om dit alles te bekostigen is het organiserende team nog op zoek naar sponsors. Elke bijdrage is meer dan welkom. Ondernemers die minimaal 50 euro sponsoren komen op een speciale banner te staan met hun logo en bedrijfsnaam. Deze banners gaan natuurlijk mee op tour.
Belangstelling om deze enthousiaste jeugdgroep te sponsoren? Stuur een mailtje naar kidsontourmoerdijk@gmail.com dan wordt er contact met u opgenomen voor verdere afspraken.

Klundertse Stadskalender

Wat is er te doen in en om Klundert?

Organiseert u een activiteit? Geef het door aan onze redactie, zodat onze lezers weten wanneer, waar en wat er te doen is.
Email: redactie@indeklundert.nl.

Elke maandagavond vanaf 19.30 uur:
Inloopavond bij Tennisvereniging KTV van Polanen. Een gezellige avond om andere leden te leren kennen en (korte) wedstrijden met elkaar te spelen. Het niveau is niet van belang en vooraf aanmelden is niet nodig. Er wordt ieder half uur gewisseld.

Elke dinsdagmiddag:
Het Thomashuis organsieert elke dinsdag een lunchmoment in de accommodatie van het Westerkwartier aan de Prins Willemstraat 72 in Klundert. Opgeven om mee te lunchen voor maandag 12 uur door middel van de opgavelijst op het memobord in het Huis van de Wijk. Opgeven mag ook via email naar renske.donkers@surplus.nl.

Elke woensdagmiddag:
14.00-16.00 uur: Heemhuis aan de Stoofdijk 1b van Heemkundige Kring Die Overdraghe geopend voor publiek.

Woensdagmiddag om de week (even weken):
16.00-17.00 uur: Muziekspeeltuin van Muziekvereniging Determinato in de muziekzaal van De Niervaert. Alle kinderen vanaf 4 jaar zijn welkom om gratis en vrijblijvend een paar keertjes te komen kijken en meedoen om te proberen of ze het leuk vinden om muziek te maken. Deze maand op 12 en 26 juni.

Wekelijks van dinsdag t/m zaterdag:
13.30-17.00 uur: Het Nationaal Vlasserij-Suikermuseum geopend voor publiek.

Maandelijks 1e zaterdag van de maand van april t/m oktober:
14.00-16.00 uur: Heemhuis van Die Overdraghe aan de Stoofdijk geopend. Iedereen is van harte welkom om de dan lopende tentoonstelling te bezoeken of om zijn/haar vragen te stellen over Klundert vroeger en nu en om zijn/haar eigen verhalen te vertellen.

Zaterdag 8 juni:
Vanaf 11.30 uur: Familiedag bij Voetbalvereniging Klundert met activiteiten voor de mini's, een lunch voor alle jeugdleden en vanaf 13.00 uur het Leen den Bakker toernooi. Er zijn springkussens en een buikglijbaan en het geheel wordt opgeluisterd door een DJ. Als afsluiting kunnen leden zich aanmelden voor de barbecue.

Zondag 9 juni:
10.00-16.00 uur: Garagesale op diverse adressen in Klundert georganiseerd door Klundert Events. De routekaart met adressen komt begin juni online op de diverse Klundertse facebookpagina's en zal bij meerdere adressen geprint liggen.

Dinsdag 11 juni:
19.15 uur: Workshop mozaiek in het clubgebouw van Buurt- en Speeltuinvereniging Het Westerkwartier. Die avond gaan de deelnemers een vrolijke kikker of luchtballon maken. De kosten bedragen 22,50 euro per persoon inclusief koffie/thee en iets lekkers. Opgeven voor deze workshop via e-mail speeltuinklundert@gmail.com.

Woensdag 12 juni:
14.00-15.30 uur: Alle kinderen mogen een vaderdagknutsel komen maken bij Buurt- en Speeltuinvereniging Het Westerkwartier. De kosten bedragen vier euro per kind.

Donderdag 14 juni:
13.30 uur: KBO-middag met Meer Moerdijk. Onder het motto Meer Bewegen voor Ouderen zal Rachelle Rikkers van Meer Moerdijk een demonstratie geven samen met de gasten hoe men bijvoorbeeld goede oefeningen kan doen. Na deze presentatie draaien de bingoballetjes en de middag wordt afgesloten met een verloting. Deze activiteit wordt georganiseerd voor de leden van de KBO Klundert.

Zaterdag 15 juni
11.00-17.00 uur: Streekproductenmarkt bij het Vlasserij-Suikermuseum aan de Stoofdijk 1a in Klundert.

Woensdag 19 juni:
10.00-12.00 uur: Zomerbingo in het Huis van de Wijk. Iedereen is welkom om mee te komen spelen.

Vrijdag 21 juni t/m zondag 23 juni:
Klundert op een Kluitje in het centrum van Klundert met diverse optredens en entertainment, braderie en kermis. Zie elders in dit blad voor het programma.

Zondag 23 juni:
18.30 uur: Zingen in De Stad. Tijdens deze avond worden de verbindende teksten verzorgd door Ds. Gert Oostermann. De muzikale leiding is in handen van Henk Strootman op orgel en Bert Moll op piano. Na afloop is er een gezellig samenzijn onder het genot van koffie en thee. Deuren van De Stad Klundert zijn open vanaf 18.00 uur.

Dinsdag 25 juni t/m vrijdag 28 juni:
Avondvierdaagse Klundert – organisatie Oranje Garde.

Zaterdag 6 juli:
12.00-16.00 uur: Jaarlijkse picknick voor de gasten van De Zonnebloem afdeling Klundert. Deze keer wordt dit een gezellige barbecue op het terrein van Voetbalvereniging Klundert.

Vaste activiteiten in het Huis van de Wijk Mauritshof Klundert

Prins Willemstraat 2 Klundert;
telefoon 0168-407747
Sociaal werker: maandag, dinsdag en donderdag
Renske Donkers:
email renske.donkers@surplus.nl
telefoon 06 236 408 24

Voor wie is het Huis van de Wijk?
Het Huis van de Wijk is een ontmoetingspunt voor alle inwoners van Klundert. Zij kunnen hier binnenlopen voor een kopje koffie maar ook deelnemen aan diverse activiteiten: van bingo en spelletjes tot knutselen en workshops. Of informatie/advies inwinnen bij de wijkzuster, OnS Moerdijk, sociaal raadslieden, vrijwilligerscentrale en welzijnsvragen. Iedereen, van jong tot oud, is van harte welkom!

Maandag:
10.00 - 12.00 uur Koffiedrinken
14.00 - 16.00 uur Sjoelen (voor meer informatie: sprokklundert@ziggo.nl)
19.00 - 20.00 uur Digitale wereld (even weken)

Dinsdag:
10.00 - 12.00 uur Koffiedrinken
12.00 – 13.30 uur Lunch verzorgd door Thomashuis in clubgebouw Westerkwartier, Prins Willemstraat 72.
14.15 - 16.00 uur Sporten met Meer Moerdijk (meer informatie: Anja Buijtenhuis 06- 83490165)
17.00 - 19.30 uur Eetpunt

Woensdag:
10.00 - 12.00 uur Koffiedrinken
14.00 - 16.00 uur Brei en haakcafe (1e woensdag van de maand)
13.30 - 16.30 uur De aanloop, Niervaertweg 1a, Sovak

Donderdag:
10.00 - 12.00 uur Koffiedrinken
12.00 - 13.30 uur Lunchen (opgeven voor woensdag 12 uur in het Huis van de Wijk; kosten 3,00 euro p.p.)
13.30 - 15.30 uur Vrije inloop voor bakje koffie en gezelligheid; kosten drie euro.
13.00 - 14.00 uur Spreekuur wijkzuster Pamela en Sociale Benadering.

Vrijdag:
10.00 - 12.00 uur Koffiedrinken
14.00 - 16.00 uur Schilderen (meer informatie: Els Brienesse tel: 06-57630028)
19.00 - 20.00 uur Weeksluiting (oneven weken)

SPROK activiteiten voor 55-plussers in Klundert

Deelnemers van de SPROK kunnen elke week met uitzondering van de schoolvakanties meedoen aan de diverse activiteiten.

Elke maandag:
13.00 uur: Biljarten in De Niervaert
13.15 uur: gym groep 1 "Meer bewegen voor ouderen"
14.00 uur: Sjoelen in het Huis van de Wijk Klundert

Elke dinsdag:
13.00 uur: Biljarten in De Niervaert
13.30 uur: vertrek fietsclub vanaf het Sovakplein
13.30 uur: Kaartclub in De Niervaert (rikken en jokeren)

Elke woensdag:
13.30 uur: Zingen met Seniorenkoor De Herfstklanken in De Niervaert
15.00 uur: Bingo in De Niervaert

Elke donderdag:
13.00 uur: Biljarten in De Niervaert
Zwemmen in De Niervaert georganiseerd door MBVO (meer info via De Niervaert, telefoon 01168-404848)

Elke vrijdag:
13.00 uur: Biljarten in De Niervaert

Huisartsenpraktijk
de Groote Polder

Weet wanneer je welk telefoonnummer moet bellen wanneer je medische hulp nodig hebt!

In het geval van medische situaties is het belangrijk om te weten hoe en wanneer je hulp kunt inschakelen. Of het nu gaat om een levensbedreigende situatie of een minder urgente medische vraag, het is essentieel dat je de juiste stappen volgt. In dit artikel leggen wij je uit:

1. wat je kunt doen wanneer je twijfelt of je de huisarts of de huisartsenspoedpost moet bellen.
2. wanneer je 112 moet bellen;
3. wanneer je de spoedlijn van onze huisartsenpraktijk moet gebruiken;
4. wanneer je gebruikmaakt van de terugbelplanner;
5. wanneer je de huisartsenspoedpost belt.

Twijfel je of je de huisarts nodig hebt? Check www.thuisarts.nl

Wanneer je twijfelt, kun je eerst een kijkje nemen op www.thuisarts.nl. Op thuisarts.nl vind je betrouwbare informatie over gezondheid en ziekte, zoals:

- Hoe je gezond kunt blijven en voor jezelf kunt zorgen.
- Wat je zelf kunt doen als je ziek bent.
- Wanneer je het beste een arts kunt bellen.
- Hoe een bezoek aan het ziekenhuis, een psycholoog of fysiotherapeut verloopt.
- Hoe je iemand anders kunt helpen die ziek is.

Hoe werkt thuisarts.nl?

Voor elke vraag over ziekte en gezondheid kun je eerst op Thuisarts.nl kijken. Of je nu last hebt van iets, je zorgen maakt, wilt weten wat je kunt doen, je bezoek aan een arts wilt voorbereiden, of achteraf wilt nalezen wat je met je arts hebt besproken. Thuisarts.nl biedt betrouwbare informatie, teksten, films en keuzehulpen, en wordt ook door artsen gebruikt. Door zelf informatie in te winnen via Thuisarts.nl, draag je bij aan het verminderen van de druk op huisartsenpraktijken en de huisartsenspoedposten, die steeds zwaarder worden belast.

Levensbedreigende situaties: Bel 112

Bel 112 in situaties waarbij elke seconde telt. Dit geldt voor ernstige verwondingen, hartinfarcten, beroertes, ernstige benauwdheid, bewusteloosheid, en wanneer je getuige bent van een ernstig ongeval of misdrijf. 112 is bedoeld voor directe noodhulp en moet alleen in deze gevallen worden gebruikt.

Dringende medische hulp tijdens openingstijden:
Gebruik de spoedlijn 0168 – 40 90 00, toets 1

Wanneer je tijdens onze openingstijden dringend medische hulp nodig hebt die niet levensbedreigend is, bel dan direct onze praktijk op 0168-409000 en druk op '1' voor de spoedlijn. Dit is van cruciaal belang voor situaties zoals acute pijn of ernstige benauwdheid, waarbij snel handelen noodzakelijk is maar het geen 112-situatie betreft. Gebruik in deze gevallen niet de terugbelplanner.

Niet-spoedeisende zaken: Bel 0168 – 40 90 00, toets 2 en plan een terugbelafspraak

Voor alle niet-spoedeisende medische vragen of het maken van afspraken kun je ons gewone nummer bellen en een terugbelafspraak inplannen. Dit is voor zaken die kunnen wachten, zoals het opvragen van uitslagen, advies en overige vragen.

Buiten openingstijden:
De huisartsenspoedpost 0165 – 53 02 00

Voor urgente medische hulp buiten onze openingstijden, tijdens de avond, nacht, weekenden en op feestdagen, kun je terecht bij de huisartsenspoedpost. Deze is bedoeld voor situaties die niet kunnen wachten tot de volgende werkdag, maar niet ernstig genoeg zijn om 112 te bellen. Denk hierbij aan acute pijnklachten of verwondingen die medische zorg behoeven.

Samenvattend

Het is van levensbelang de juiste stappen te volgen in medische situaties. Check eerst Thuisarts.nl bij twijfel. Bel 112 voor directe, levensbedreigende situaties. Gebruik onze spoedlijn voor dringende, niet-levensbedreigende hulp tijdens openingstijden. Voor niet-spoedeisende zaken, gebruik de terugbelplanner of het patiëntenportaal. Buiten openingstijden biedt de huisartsenspoedpost uitkomst voor urgente zaken.
Door deze richtlijnen te volgen, help je niet alleen jezelf en anderen in nood, maar zorg je er ook voor dat onze hulpdiensten en medisch personeel hun middelen effectief en efficiënt kunnen inzetten. Bij twijfel over de ernst van een situatie is het beter om het zekere voor het onzekere te nemen en de spoedlijn of de huisartsenspoedpost te bellen.

Huisartsenpraktijk de Groote Polder - Westerstraat 41, 4791 HT Klundert 0168 409000
www.degrootepolder.uwartsonline.nl

Namens het verenigingsbestuur Stadstafel Klundert:

Uitnodiging Stadstafelavond

Maandagavond 24 juni 2024 om 19.30 uur in de grote zaal van De Niervaert

Graag nodigen we u uit voor een openbare bijeenkomst van de Stadstafel Klundert. Allerlei onderwerpen zullen aan bod komen over de diverse ontwikkelingen in en om Klundert. Tijdens zo'n stadstafelavond bespreken de inwoners samen met de gemeente en maatschappelijke organisaties allerlei onderwerpen die gaan over de verbetering en leefbaarheid van Klundert.

Bent u geïnteresseerd over het reilen en zeilen in Klundert, wilt u meedenken over allerlei plannen, nieuwsgierig naar de ontwikkelingen? Dan is een bezoek aan deze Stadstafelavond zeker interessant voor u.

Luisteren, vragen, meedenken en meepraten
Deze bijeenkomsten worden volgens een vast stramien gehouden: het eerste deel zullen er diverse mededelingen en presentaties zijn en tijdens het tweede gedeelte krijgt u zelf de gelegenheid om mee te praten over de diverse onderwerpen.
Dit zorgt er voor dat de sprekers de tijd krijgen om hun praatje te houden en u krijgt volop de gelegenheid om uw zegje te doen of vragen te stellen tijdens het tweede deel. We hebben dit nu een aantal keer op deze manier georganiseerd en het zorgt in ieder geval dat iedereen na afloop het gevoel heeft dat er echt gepraat en geluisterd is.

Iedereen welkom!

Voelt u zich betrokken bij alles wat er speelt in en om Klundert? Wilt u meedenken en meepraten over de leefbaarheid van Klundert? Dan van harte welkom bij de Stadstafelavond. Zoals gebruikelijk wordt u bijgepraat over de diverse bestuurlijke zaken van de Stadstafel Klundert, waar zijn we de afgelopen periode mee bezig geweest en wat staat er de komende periode op het programma. Namens de gemeente Moerdijk zullen een aantal sprekers aanwezig zijn om een en ander te vertellen over de diverse ontwikkelingen in en om Klundert en er zullen presentaties zijn van onze andere maatschappelijke partners. Onze maatschappelijke partners zijn b.v. Surplus, Woonkwartier, Havenbedrijf, Sovak, de wijkagent en Boa's.

Agendapunten

Op de agenda voor de algemene Stadstafelavond op maandag 24 juni a.s. onder andere de nieuwbouwplannen voor De Niervaert. Er is een nieuwe projectleider aangesteld bij de gemeente Moerdijk, deze zal samen met een medewerker van Synarchis een toelichting komen geven over het proces. De Werkgroep Sociaal is weer nieuw leven ingeblazen, dus hierover een update. Een BOA zal over zijn werk komen vertellen en er is een buurtpreventist die een stukje uitleg zal geven over inbraakpreventie. Tenslotte zullen de gemeente Moerdijk en Woonkwartier iets komen vertellen over de plannen van de voormalige basisschool De Cocon.

Belangstelling?

Belangstelling om ook mee te denken, mee te praten met de Stadstafel? Als we het met z'n allen doen, dan zullen we meer zichtbaar zijn. Alle mensen erbij betrekken door naar de mensen toe te gaan, door open en eerlijk te communiceren. Laten we met z'n allen geloven in de kracht van de samenleving. En wie weet worden er dan wensen vervuld die onze leefgemeenschap nog leuker, nog beter, nog mooier maken.
Wilt u meer weten over de alle ontwikkelingen in en om Klundert? Bezoek dan een openbare Stadstafelavond. Of vraag informatie op via e-mail: stadstafel@indeklundert.nl. Daar zijn positieve reacties, handige tips, suggesties en opbouwende kritiek altijd welkom.

sLeijtenrij

Richard Leijten
Doorsteek 2
4791 HR Klundert

T: 0168-851095
E: info@sleijtenrij-klundert.nl
I: sleijtenrij-klundert.nl

Vriendschap is zó waardevol!

Wij zijn blij met onze vrienden!

Vriendschap is zó waardevol! Mede dankzij onze vrienden kunnen we maandelijks dit magazine uitgeven en verspreiden. Vindt u het fijn om elke maand het Klundert Magazine te ontvangen? Mogen we dan ook op uw vriendenbijdrage rekenen?

We hebben het heel makkelijk gemaakt om de vriendschap te regelen. Ga naar de website www.indeklundert.nl, even klikken op de iDealknop en verder spreekt het voor zich.
Hebt u uw bijdrage voor 2023 al overgemaakt?

Andere kijk op Klundert

We zoeken voor deze rubriek geen gewone rechttoe rechtaan foto's, maar we vragen jullie om eens foto's vanuit een ander perspectief te maken. Dus foto's met als thema: 'Andere kijk op Klundert'. Dit kan natuurlijk ook zijn een andere kijk op Noordhoek, Noordschans, Tonnekreek of Zwingelspaan.
Je kunt van alles uitproberen: fotograferen vanuit de hoogte of juist liggend op de grond, vanuit jouw eigen achtertuin of vanuit het slaapkamerraam, zittend of liggend in het gras, een plekje eens van een andere kant fotograferen, een close-up foto of juist iets vanuit een ander perspectief. Verrassend hoe anders een bepaald plekje er dan uit komt te zien. Stuur je foto naar redactie@indeklundert.nl en wie weet staat jouw foto in ons volgende Klundert Magazine!

Thijs van den Berge maakte op Koningsdag een foto tijdens het uithangen van de grote Nederlandse vlag vanuit het topje van het Stadhuis van Klundert. Dat is nog eens een andere kijk op Klundert.

Van Mirriam Tak ontvingen we deze prachtige foto, genomen op vrijdag 25 april vanaf de Klundertse stadswallen met uitzicht op de Stenen poppen. Weliswaar niet genomen vanuit een speciaal perspectief, maar wel een prachtig plaatje. Het is net een schilderijtje.

Cees van Zundert zakte door zijn knieen en maakte een prachtig plaatje aan de oever van de Ton.

Toos van Loon was aan de wandel door Klundert en wist een zwevende keet vast te leggen. Je moet wel even goed kijken.... Waar stond Toos precies tijdens het maken van deze foto?

Joël Nieuwkoop bekijkt Klundert graag vanuit de hoogte. Regelmatig gaat hij met zijn drone op pad en maakt dan prachtige foto's. Een prachtige zonsondergang boven Klundert!

Bernadette Kannekens wandelde Klundert in en weer uit. Welke route zou zij gewandeld hebben?

Recept van de maand

Zomerse zalmschotel met prei

Altijd fijn een makkelijk ovenrecept voor een heerlijke zomerse dag. Lekker makkelijk en zo klaar, want je doet alle ingrediënten in een ovenschaal en laat de oven de rest voor je opknappen. En zo kun je in een half uurtje genieten van dit heerlijke gerecht met zalm, prei, mosterd en geraspte kaas.

Wat heb je nodig voor 4 personen?

4 zalmfilets, 2 of 3 preien, 6 eetlepels grove mosterd, ca. 400 ml kookroom, 200 gram geraspte kaas, peper en zout. Naar smaak kun je hier nog wat (verse) tuinkruiden aan toevoegen, zoals peterselie, bieslook, basilicum of een Italiaanse kruidenmix.

Hoe maak je het klaar?

Verwarm de oven voor op 200 graden.
Snijd de prei in ringen en was deze met koud water. Verhit een scheutje olie in een pan en bak hier de prei kort in aan. Schep de mosterd, kookroom en de helft van de kaas door de prei en meng tot een dikke saus. Breng op smaak met peper en zout.
Leg de zalmfilets in een ovenschaal. Schenk de saus over de zalm, strooi er eventueel nog wat tuinkruiden over en maak af met de rest van de kaas.
Bak de zalmschotel in 15 tot 18 minuten in het midden van de oven.
Heerlijk met bijvoorbeeld gebakken aardappeltjes. Eet smakelijk!

Zondag 9 juni:

Garagesale in Klundert

Klundert Events organiseert dit jaar weer een garagesale in Klundert. Dit gaat plaatsvinden op zondag 9 juni van 10.00 tot 16.00 uur.

Door heel Klundert kun je op deze dag spulletjes te koop aangeboden zien bij mensen thuis voor de deur (dit hoeft natuurlijk niet perse echt in een garage te zijn). Bezoekers zijn meer dan welkom om gezellig te komen snuffelen en een praatje te maken.

Je kunt dit evenement op Facebook vinden om niets te missen: 'Garagesale Klundert 2024'.
De routekaart met adressen komt begin juni online op Facebook en zal ook bij meerdere adressen geprint liggen.
Deelnemers kunnen zich t/m 31 mei aanmelden met hun naam, adres en telefoonnummer via klundertevents@hotmail.com.

Kantoor
Pr. Hendrikstraat 22
Zevenbergen

Het beste hypotheekadvies voor Klundert!

Voor zowel nieuwbouw als bestaande woningen

Bent u geïnteresseerd in één van de nieuwbouw projecten in Klundert of heeft u andere verhuisplannen?
Samen met onze lokale hypotheekadviseur Daan Meiboom uit Klundert maakt u de beste keuze, een hypotheek met de laagste rente en de beste voorwaarden.

Wij komen graag langs bij u thuis, of u bent van harte welkom op ons kantoor.

Meiboom financieel advies

0168 - 33 12 11 info@meiboom.nl www.meiboom.nl

Heeft u uw hypotheek al geregeld?

SPAAR NU MEE VOOR JOUW ORANJE SHIRT!

Bij elke 10 euro boodschappen een spaarzegel, de spaarkaart is al vol met 5 zegels! Bij inlevering van een volle spaarkaart ontvang je een unieke kortingscode. Met deze kortingscode krijg je 60% korting op www.jouworanje.nl, scoor jouw oranje shirt daarom niet voor €49,99 maar voor €19,99 bedrukt met eigen naam en rugnummer!

JOUW ORANJE

~~€49,99~~
€19,99

Beschikbare maten
Volwassenen:
S, M, L & XL
Kinderen:
122-128, 134-140, 146-152, 158-164

Albert Heijn in de Klundert, Doorsteek 9, 4791 HR Klundert